大同報

本報創刊西曆一九三一年
發行人 王希哲
編輯人 富彭年
印刷人 賀澤民
社址 新京東大馬路(國務院前)
電話(本日) 編輯局 四七二四 營業局 二〇九六 社員俱樂部 四七二五
報費 一份國幣五分 一個月國幣壹元壹角 外埠郵費在外
廣告價 一行(五號字十二字)一日壹元 特別地位加倍 長期另議

向全世界同胞 計畫無線放送
日遞信省十月實行

【東京十日電】海外無線放送，本年六月一日開始，關後由是月二十一日，將放送時間變更爲自午後二時起至三時止，布哇自不待論，由美國加那大等太平洋地方，至麥西哥方面之聽取狀態，俄然良好，開辦以來，至七月末日本僑民感謝感激之聽取報告，紛至沓來，郵送遞信省者二百餘件，佛該管官吏，嫣然色喜，當局鑑於是等好評，擬喚起全世界同胞，近中擧行向歐洲之試驗放送，視其結果如何，至遲由十月間，在歐洲全部，南部亞弗利加及東部亞弗利加方面活躍之日本人，亦可聞故國之聲云。

特產中央會月內 着手正式營業

滿洲特產中央會，係負有開發滿洲特產新市場，並統制市場，發見研究新之使命用途而創設者，玆爲覓集海外市場之消息，統制指導輸出貿易起見，首派遣駐在員前往德國，於東覓接辦滿鐵經營之家畜飼料研究所，在國內設置分所，於大連，以與特產商取密切的連絡，一方統一滿洲國各地出產之特產規格，聘請專門家，竭力改良品質，且爲使全滿特產商全體加盟，以作該會會員起見，已託各地特產組合商工會議所，從事勸誘，由是若組織確立時，在一個月內即着手正式的營業，當今年特產時期，可施相當活潑的指導統制云。

曖昧不明之蔣介石氏 所抱對日態度
中央全體會議之決定可知

國民政民九月二十日前後，在南京開第六次中央會體會議，決定討議對內對外政策目下在成都從事討共，爲南京政權事實上之主人公獨裁官蔣介石氏，亦當然出席此會，對日政策之決定，亦爲此會之重大題目，無可隱諱國民政府，易詞言之，蔣政權之對日二重政策，以前次華北問題，及新生不敬事件均被加以鐵槌但不能視爲國民政府對日態度或對日方針之方向轉換也，此二大事件之解決，由於國民政府之總退政策，至爲表面上之結束，向來一面抵抗一面交涉政策，變而爲退卻主義，無抵抗主義矣，但此爲國民政府當面責任者汪精衛氏負責，所作之行動，不能斷定爲南京政府實權者蔣介石氏之意圖，蔣氏對日意思，究在那邊，此實一不可解之暗謎，前此駐日大使蔣作賓，浙江省政府主席黃紹雄二氏會携對日問題赴成都訪蔣介石，會見二次聞蔣介石謂自己對日方針已經決定，現在則確信益固，日華提携，將入實行期令二人今後努力疎通日本側之聯絡意志，並授以含有對日和好日華提携具體案之重大訓令案云云，但以後無一相似事件之反應，最近復有蔣黃兩氏所建白之日華親善策未能得蔣介石之積極的承認云云之相反情報，蔣介石之眞意依然難以捉摸而藏諸濃厚的疑問中，然蔣介石以中國現下對內對外事情，或自認已至應行，決定對日政策之時機或發見以與日本之提携爲中國更生唯一之途耶，抑擇定與此相反途徑耶此則須待第六次中央全體會議後方能答復也。

蘇聯努力擴充 後貝加爾軍備

【齊齊哈爾十日電】據此間確實方面所得情報稱蘇聯近爲屢次國境紛爭事件所刺戟，極力充實與後貝加爾鐵道併行之軍備，最近後貝加爾鐵道車首西瓦尼夫氏見聞之蘇聯擴充軍備情況如左，

一、在布庫次爾新建兵營，駐屯騎兵一中隊，

一、以騎兵七十四聯隊，配置於八六待避驛，阿巴該次貝夫斯基間警備國境，

日本豫算審查方針 葉山會議決定
＝標準豫算之內容＝

【東京十日電】明年度各省預算概算書，除文部省外，迄至九日午後全部彙集於大藏省主計局，是以大藏當局於數日中，即在葉山高橋藏相邸，開第一回葉山會議，決定明年度預算査定之根本方針，但明年度標準予算之內容如左(單位十萬圓)

皇宗費	
外務省	一九八
內務省	一、一八六
大藏省	四、二四四
陸軍省	二、五四五
(本年度	三、〇三〇)
海軍省	四、一一七
(本年度	四、〇一〇)
司法省	三八〇
文部省	一、三五四
農林省	六一四
商工省	九一
遞信省	一、八五五
拓務省	一六一

人體運動 在沙漠有何異樣？

【莫斯科電】爲研究在沙漠氣候之環境中作身體之運動，對於機體，有何生理之變化，土耳克明體育會派特別考察隊出外研究，該隊在加拉庫姆沙漠之硫黃工廠（距鐵道線三百公里）進行研究、

對抗德意荷 法蘭西造新船
以航行遠東各地

【東京十日電】據西貢島澤領事向外務省報告，目下德、意、荷諸國之輪船會社，均向極東，配有優秀快速船隻，竭力爭奪貨客，今據當地新聞消息，法國輪船會社，亦向極東廻置快船，置重速力以資抵抗，迄至一九三六年半季，定可實行，正在準備中云，據右船行時速，改進爲七十浬，西貢及麻爾賽由間所需日數短縮爲二十日，

日本商品 推銷於阿比西尼亞

【東京十日電】意大利政府，以最近日本商品盛行輸出於阿比西尼亞而行狼狽乃大講其防衛策竟謂日本貨進出於阿比西尼亞乃違反意阿友好條約經外務省愼重調查，始知並不違反任何條約，蓋意大利所指摘之條約係指一九二八年意阿兩國締結之條約而言，但該約上，並未約定意大利有何等特惠的待遇，而日本於一九三二年八月廿六日成立之日阿修交通商條約第二條，載明有居住通商，關稅等均享有最惠國待遇是證意大利之主張之無何等根據矣，日本政府，不論意政府如何蠱惑，總本於一、日本貨品，物美價廉，可以自由競爭而得有優勢一、廉價之日本貨品，可以增進阿比西尼亞人之福祉等見地，決定積極的援助日本貨品進出於阿比西尼亞云云、

華北官民連合 組日本視察團
九月十五由平出發

【北平十日電】前此北平市會曾擬由北平組織日本視察團近日已見決定，一行由市政府之社會、公安、工務、衛生各局各派高級官一名，市商會三名，銀行公會二名，民間公共團體代表亦可參加總員約二十餘名，定於九月十五日由北平出發，以一個月時間視察日本各重要地方

因汪精衛辭職 須磨總領事訪唐有壬

【上海十日電】因汪精衛之辭職，各方面多受衝動，須磨南京總領事，於九日午前訪問外交部次長唐有壬，懇談種種，午後更與駐南京之雨宮陸軍武官，北沛海軍武官以汪氏辭職問題爲中心，交換意見云，

南京東粵交涉頻繁 西南擴充軍備
陳濟棠開軍事會議

【上海十日電】無風潮狀態之南京政府，對西南關係，約一月後，當第六次中央全國會議，西南代表蔣伯誠氏，赴四川與蔣介石，協議合作問題，又浙江省主席黃紹雄氏，受中央命令向廣東出發勸說西南側委員，出席六中全會，西南問題略有活潑運動之意，最近據該地某方面得情報，西南實力派巨頭陳濟棠氏，於七月十八日，召集第一集團軍之將領約卅名協議對中央策，其結果，以謀擴充強化軍備，因有隴黷南京側之意向，極行警備，若有萬一之時，則可現明，右軍事會議之結果，爲擊揚據有傳說，

一、廣東軍所屬驅隊機關槍中隊，均增一個，

二、省內之各兵工廠，發揮全能力，製作兵器，不足部分，由外國購入，

三、自八月一日至十五日，爲飛行機訓練期間，戰鬪聯隊，於沿岸地方，爆擊聯隊，及偵察聯隊，於記場除附近之上空，施行猛烈之訓練，

四擴充，汕頭兩飛行場，

如右，現下福建，廣東省境，頗見有相當緊張，又廣東側，不取有積極的挑戰行動，始終堅持防禦之立場，嚴重監視南京側之態度

楠本中國班長 訪問守島課長
對華北經濟開發有所協議

【東京十日電】參謀本部中國班長楠本中佐，近訪外務省守島東亞第一課長，以華北爲中心、對經濟開發之具體策，曾爲種種協議，又對華第二段工作之具體案刻正在調整之中，此後外務陸軍海軍大藏各當局間，當開連絡會議，以期對華政策萬無遺漏云，

國際知識

美利堅政局之展望 政治趨於危機 (四)
復興運動發生矛盾
羅斯福顧念自己之利益

復興運動雖含有許多缺點，尙能包藏無數矛盾，一旦復興運動瀕於破產，則一切矛盾將脫韁而出，各種限制亦將隨之解體，各企業家與企業間之競爭帶有極野蠻之無政府狀況，各資本主義國之經濟不啻爲一正眞之沼中澤，在此沼澤中，吾人將親聆一般小企業之呻吟與夫支離破碎之骨骸，

階級矛盾在最初即有最明之表現，復興運動法規第七條曾允許工人以締結集體條約之權利，後來，不僅未見實行，且文字上之規定亦不存在，關於禁止童工，最低工資最多工作時間之規定，完全取消，故工人之生活程度將隨之下降，此種過程，目前已經開始，若干大工業組織雖號召其會員維持以往之[illegible]水平，終至毫無結果，[illegible]上述一切合而觀之，則美國之政治危機已經開始，蓋迅速發展中之經濟與階級矛盾，能直接影響於政治範圍也，復興運動之破壞，又能間接關係農民羣衆，由於復興運動之破壞，工人羣衆之生活水平將隨而下降，工作時間之延長又有增加失業工人之危險，在美國最高法院尚未判決復興運動以前，美國最大工賦職工聯合會之首領格林尚以全國總罷工威脅僱主，格林之威脅是爲一種飾詞，亦是以證明羣衆力量之確厚，故格林不得不在羣衆前裝腔作態，

南京政府銓敘部次長 由西南派李曉生繼任

【南京十日電】銓敘部仇政務次長辭職，後任決定李曉生近日正式發表，同時即入京就任，李氏曾爲胡漢民秘書，刻在上海，南京與廣東合作之政治運動，有重要關係，至滿法目，豫想與七日黃紹雄氏突然南下關連，似於西南間重要政治協定成立似關云，

徵文 ＝本報社＝大懸賞
＝刊行滿洲帝國國民文庫＝

本報夙以我國文化程度比較的稍低爲遺憾，乃以普及促進之意味屢行懸賞徵文，每次威告豫期以上之成功，本報際此機運，更行努力，玆與國務院情報處，共作刊行『滿洲帝國國民文庫』之大計畫，對一般民衆，先以慰安爲第一義，同時促進對於出發興味之建國精神及王道文化之理解，且向全滿大衆，供給新興帝國發刺刺的富於鄉土彩色之文藝，此后每月一次，依左之規定，懸賞徵求各種文藝作品，

一、徵文種類 新舊小說、實話、傳記、戲曲、電影脚本、無綫電放送劇本、幽默小說、新舊詩文、歌謠、男女學生及兒童作文，

二、酬金 每月總額二百元，對於前項各種入選作品，適宜分配視其優秀程度，予以三元以上至五十元之酬金，至選外佳作則附本報一個月，

三、每月截止日期 每月末日截止，翌月上旬，將入選作者姓名發表，中旬以後，於本報文藝欄順序連載之，原稿無論取錄與否，概不退還，

四、刊行國民文庫 本徵文並未限制題目及字數，惟入選佳作，在本報發表后均於國務院情報處編纂刊行『滿洲帝國國民文庫』故投稿者應理解前記徵文趣旨而執筆，投稿之際，必封入信封，外書『新京國務院前大同報社編輯局收』再以朱筆標明『懸賞徵文』四字，並書明著者詳細姓名住址門牌號數，

五、酬金之寄贈 入選者之酬資，俟於本報發表后一週間以后，寄交本人，

＝每月一次獎金二百元＝

大同報社編輯局啓

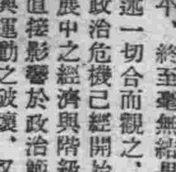

畫釋 春秋列國志【213】
廖經世 畫

第五十二回 公子宋嘗黿搆逆 陳靈公衵服戲朝

一

話說公子歸生字子家公子宋字子公，二人皆鄭國貴戚之卿也，鄭靈公夷元年，將入見靈公，公子宋與歸生相約早起，公子宋之食指，忽然翕翕自動，何謂食指，第一指曰拇指，第二指曰食指，第三指曰中指，第四指曰無名指，第五指曰小指，惟第二指，大凡取食必用著他，故曰食指，公子宋將食指跳動之狀，與歸生觀看，歸生異之，公子宋曰，無他，我每常若跳動，是日必嘗異味，前使晉食石花魚，後使楚一食天鵝，一食合歡橘，指皆預動，無一次不驗，不知今日嘗何味耳，將入朝門，內侍傳命，喚宰夫甚急，公子宋問之曰，汝喚宰夫何事，內侍曰，有鄭客從漢江來，得一大黿，重二百餘斤，獻於主公，主公受而賞之，今縛於堂下，使我召宰夫剮烹，欲以享諸大夫也，公子宋曰，異味在此吾食指豈虛動耶，既入朝，見堂柱縛黿甚大，二人相視而笑，謁見之際，餘笑尙在，靈公問曰，卿二人今日何得有喜容，公子歸生對曰，宋與臣入朝時，其食指忽動言每常如此，必得異味而嘗之今見堂下有巨黿，度主公烹食，必將波及諸臣，食指有驗，所以笑耳，靈公戲之曰驗與不驗，尙在寡人也，二人既退，歸生謂宋曰，異味雖有，倘君不召子如何，宋曰既烹衆，能獨遺我乎，至日晡，內侍果遍召諸大夫，公子宋欣然而入，見歸生笑曰吾固知君之不得不召我也，已而諸臣畢集，靈公命布席敘坐謂曰黿乃水族佳味，寡人不敢獨享，願諸卿共之諸臣合詞謝曰，主公一食不忘臣等何以爲報，坐定宰夫告黿味已調乃先獻靈公，公嘗而美之命人賜黿羹一鼎象箸一雙自下席派起，至於上席恰好到第一第二席，止剩得只有一鼎，宰夫稟道，羹已盡矣只有一鼎，請命賜與何人，靈公曰賜子家，宰夫將黿羹致歸生之前，靈公大笑曰，寡人命遍賜諸卿，而獨缺子公，是子公數不當食黿也，食指何常驗耶，原來靈公故意分付庖人缺此一鼎欲使宋之食指不驗，以爲笑端，卻不知公子宋，已在歸生面前說了滿話，今日百官俱得賜食已獨不與羞變成怒，遙趨至靈公面前，以指探其鼎，取黿肉一塊啖之日已得嘗矣，食指何常不驗也，言畢直趨而出，靈公亦怒，投箸曰，宋不遜，乃欺寡人，豈以據無尺寸之刃，不能斬其頭耶，歸生等俱下席俯伏曰，宋恃肺腑之愛，欲均沾君惠，聊以爲戲，何敢行無禮於君乎，願君恕之，靈公恨恨不已，君臣皆不樂而散，歸生即趨至公子宋之家，告以君怒之意，明日可入朝謝罪，公子宋曰，吾聞慢人者人亦慢之，君先慢我，乃不自責，而責我耶，歸生曰，雖然如此，君臣之間，不可不謝，次日二人一同入朝，公子宋隨班行禮，全無觳觫伏罪之語，到是歸生心上不安，奏曰，宋懼主公責其染指之失，特來告罪，戰兢不能措辭，望主公寬容之，靈公曰，寡人恐得罪子公，子公豈懼寡人耶，拂衣而起，公子宋出朝，邀歸生至家，密語曰，主公怒我甚矣，恐見誅，不如先作難，事成可以免死，歸生掩耳曰，六畜蓄久，猶不忍殺之，況一國之君，敢輕言弒逆乎，公子宋曰，吾戲言，子勿洩也，歸生辭去，公子宋探知歸生與靈公之弟公子去疾相厚，數有往來，乃揚言於朝曰，子家與子良早夜相聚，不知所謀何事，恐不利於社稷也，歸生急牽宋之臂，至於靜處謂曰，是何言與，公子宋曰子不與我協謀，吾必使子先我一日而死，歸生素性懦弱，不能決斷，聞宋之言，大懼曰，汝意欲何如，公子宋曰，主上無道之端，已見於分黿，若行大事，吾與子共扶子良爲君，以親厭於晉鄭國可保數年之安矣，歸生想了一回，徐答曰，任子所爲，吾不汝洩也，公子宋乃陰聚家衆，乘靈公秋祭齋宿用重賂結其左右，夜半潛入齋宮，以土囊壓靈公而殺之託言中魘暴薨，歸生知其事而不敢言，

本日一大張

宜未雨而綢繆

在這句格言之下現在儘可加上一句『宜備如意膏以防皮膚傷損』夫未雨綢繆既以爲智則預防皮膚傷損豈又非智蓋此種傷損之遭逢誰都不能預料及之如意膏治一切傷損如燙傷灼傷割破跌損屢試屢驗至於皮疾治以此膏亦最爽適速效凡濕疹疥癬鬍鬚熱癤足泡日灸膿疱面疹粉刺均善治之

廣東潮安北澗池大聖宮巷十九號周若瑾君來書云『如意膏治皮傷功效奇妙凡家人偶被湯火所傷將此膏抹於傷處立覺清涼爽適痛止熱退迅速告痊又鄙人身患濕瘡搽以如意膏不久亦告全愈』無論在家出外或辦公室工作均應常備如意膏以便皮膚疾患時得隨時用以治療而資保障各藥房均有出售或逕向上海江西路四五一號韋廉士醫生藥局函購每匣七角六匣三元五角郵力免收一切信件可由奉天和記洋行轉上海韋廉士醫生藥局

奉天 私立奉天大初級中學校招生

入學資格 曾在高小卒業及有同等學力者爲合格小學部資格不限
學額 新生兩級每級五十名共一百名編級生四級每級五十名共二百名
小學部 新生兩級每級五十名共一百名
報名日期 自康德二年七月十日起至開學前一日止外埠學生隨到隨收
試驗日期 康德二年八月十二日
優待 有各地教育機關保送者或有畢業證書者免試
校址 奉天小西關大什字街北口電車站路南滿電話三九〇四號
簡章 本校備有詳細簡章函索附郵票三分即寄

現代科學昌明止痛新法尤多發明而以加當一藥最具神效因加當爲止痛良藥服後能立即止痛加當亦爲拜耳大藥廠出品之一種

拜耳大藥廠

慎昌鐘表眼鏡話匣電刻禮品公司

鐘表眼鏡
自運歐美鐘表走時堅固準確開票保用無舛特聘光學專家驗目配光分毫不爽自製各種鏡片光度非常準確

賽銀禮品
敝公司聘到上洋名師自製美術電刻銀盾風景幷聯題欵刻字概不加價餽送親友永作紀念實爲高上禮品

唱機唱片
本牌各種唱機發音清亮機件堅固保君愛用商店家庭娛樂第一妙品代售各公司唱片無一不備遂意揀選定價公道

精工修理
特聘高等技師專修各式鐘表唱機風琴工精藝巧除舊如新用時保君滿意

新京大馬路
日電話二一九〇

眼科專門

▲先天瞽目
▲後天瞽目
▲用手術均能睜眼
新京大和通六六

知識醫院

醫學士 知識吉彥
電話六六四六番

診療時間 自上午八時至下午六時
一星期祭日下午停診

社說

撤廢治外法權日本閣議決定（鐵佛）

各國在滿享有治外法權，由來久矣，然此乃歐美先進國家用以侵略後後進國家之工具，吾滿人士且暮切望撤廢者，亦久矣，以往所以未克實現者，約有兩大原因，一因舊政權時代，政治黑暗，法制紊亂，未能取得外人之信仰一因舊軍閥當局一味盲動排外，以致不得友邦之聲援，滿洲國成立以後，取府當局對此曾下最大之努力，以期貫澈初衷而完全表現獨立法治國家之精神，據最近報載友邦日本帝國，爲尊重滿洲國之獨立，對撤廢在滿治外法權問題，已由閣議決定，其施行步驟，已見報端，故弗贅述，是我舉國渴待實現之問題，今已得我友邦仗義勇爲，而爲撤廢之先導者，吾人於斯，有所感焉，

（一）

日本對滿蓋以大亞細亞提携愛護爲主旨，故數年以來對滿之援助，不遺餘力，如慈兄之撫幼弟，仁至義盡無以復加，其心目中亦惟在使滿洲國成一獨立健全國家，而立於東洋團結之一道陣線上而已，故對於治外法權之撤廢，早已表示同情，茲以滿洲國國勢日隆，日滿兩國邦交，愈形緊密，所謂不可分者是也，故謂爲實現撤廢之最好時期，此最近之證明所由來也，

二

滿洲國此次獲得友邦之同情而實現撤廢治外法權，固爲友邦之熱烈援助之表現，然近兩三年來我國司法之改善實已遠非昔比，如聘任友邦優秀司法官，採做友邦之司法制度，刷新舊有不良習慣增高司法效率，固已彰彰然在人耳目，而不容否認者也，所以不但能引起友邦之同情，即其他各國恐今後亦無所藉口，法權完璧之時期，其在是歟，

三

今後所望於國人者，一努力邁進，使國勢蒸蒸日上，將歐美各國在滿治外法權完全撤廢，二仍盼友邦朝野對此加以最熱烈之聲援，庶幾滿洲國之儼然獨立全貌，與日滿不可分關係，而使全世共覩其威容矣，

友邦仗義親仁熱烈援助
聲明撤廢在滿治外法權
我國朝野一致深甚感謝

九日日本外務省發表之滿洲國內，撤廢治外法權，及整飭滿鐵附屬地行政權，乃至關於委讓聲明，喚起現地各方面極大影響，尤其我國側以盟邦日本有理解之措置，益使兩國親善關係之親密，舉國上下感謝無似，目下陳述現地該問題之概況，大要如左，

由現地各機關代表，所組織之治外法權撤廢準備委員會，當初依現地實情，決定採用，分別事項漸進主義，以此爲基本，而研究討議，結果，大體以課稅權，產業監督，郵政權警察權，領事裁判權，教育權之順序，實行撤廢，而其時期，由康德三年一月頃至康德六七年爲終，其意見若一致，滿洲國側，應對此事整頓諸般準備，現在祇待實行第一次矣，又，關於附屬地行政權，照外務省之明確聲明與撤廢治外法權，漸進取一致意見，按各事項性質，再決定整飭乃至委讓，此事尙在現地日本機關，進行準備，

一、課稅權

關於撤廢後，對日本國民之生活，決無急遽的變更大體上而有與滿洲人之擔負，及同率，附屬地外，由滿洲國側機關，直接執行課稅事務，附屬地內，暫由日本機關代辦，然撤廢時期，當由明年一月，各般事項，一律實施，

二、產業監督權

於滿洲國內，按整備之產業諸法規，日本人，與我國人保證同樣產業上權利是以對，於其他地方，須負義務，當然業已準備課稅權，同時或許將陸續實行，

三、郵政權

照條約之性質論之，郵政權，本無撤廢關係，然日本側，對於撤廢精神，早已確定，以上藉此機會實屬便宜，待準備完畢，逐漸斷行，

四、警察行政權

滿洲國今日預想，建國以來，受日本側警察機關之援助，如日警撤退，有充實警察機關之意，日人之生活，受甚大之影響，因此關係當局，雖盡全力進行完成，其時但有附屬地警察權委讓等之重大問題目下仍未確定，

五、領事裁判權

當撤廢之時，滿洲國有警察權以上之愼重態度，進行準備，此項準備，應分爲法典之編纂，與地方制度，及地方設備擴充，關於前者，一面整備採用法規，一面取範於先進日本之諸法令，且聘請權威者近代國家之法典，期望完全無缺絕大之努力而編纂而法令完成之次序，刑事事關係，擬以法規爲先，民又關於後者，有巨額之預算，實行諸準備，至其實施時期，雖然尙不許豫斷但於實施之始，必須特設日本人專用之法庭及監獄

六、教育權

教育制度，有兩國民國體觀念之關係，最宜持愼重態度，其撤棄恐在最後，

七、衛生土木其他

此等需要特殊技術之事項就目下情勢，恐與教育權同樣在最後，又當撤廢時其最易成問題者，則對日本人從來之負擔公費，如何分配是也，對於此項，於滿洲國內之日本國民，由全面發展可能，及確實起見，特當留意善處，勿令陷於二重擔負之弊云，

滿洲國日司法官 四推事抵大連

【大連電話】滿洲國司法官招聘之推事玉井又之亟，小黑善藏，北村久直，關隆二四氏，於十日入港烏蘇里丸來連，與旅大關係者會晤後，十日分赴任地奉天及新京云云，

經濟特使李思羅斯
訪問遠東使命
英政府特爲說明之

【倫敦九日電】英政府特派經濟使節李思羅斯氏，於十日乘布列顛皇后船，由倫敦出發，經加拿大就訪問極東旅程，與該使節使命關連之當局九日午後有如左之言明，

一、李思羅斯氏特使之使命專在 檢討中國經濟情勢及英國在中國之投資，至研究日英兩國分割中國市場具體案之說，或與日本政府確商海軍問題之說，則均無其事，

一、中國之北寧粵漢鐵路以下諸鐵路，多有借用英國資本者，而借欵之本利，拖延未付，李氏調查此等各鐵道之現狀，講適宜處理案，

一、李思羅斯氏，更與南京政府及各國政府代表考究中國財政中之貨幣問題，謀確立幣制基礎，英國政府期望日本之協力，李氏於途上擬寄港東京求日本政府之協力云，

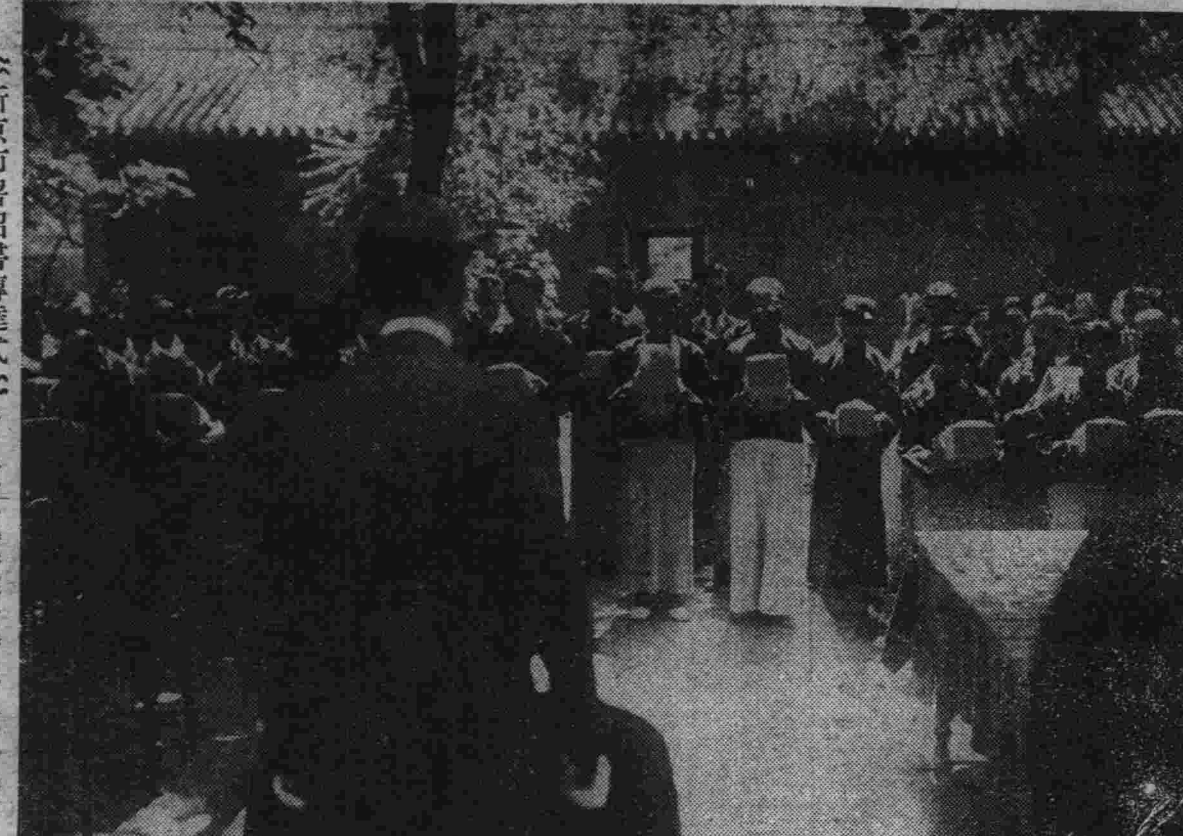

〽新京市署詔書傳達式〽 十日午前十時半，新京特別市公署，舉行各小學校之詔書傳達式，當由韓市長，將詔勅分發各校，由各小學校校長，[illegible]領受捧呈，【寫眞】乃詔書傳達式後所攝者，

返還附屬地行政權
已進具體化之步驟

【東京十日電】附屬地行政權返還，九日隨同日本政府之正式聲明，已進具體化之步驟，但須尊重居留民之利害得失，及附屬地之社會傳統與治外法權中之行政部門併行，以漸進的順序，在日滿間締結條約，以謀其實現云目下關係當局，正在審議中但總觀其企圖，大概如次，

△附屬地特別行政區制度，明治四十年以來，附屬地爲滿洲文化之胚胎，其文化的施設，可爲全滿洲模範，縱返還行政權，不能因返還結果，使附屬地文化低落，不得不防止落至附屬地外低度之文化水準，故此際有設立與附屬地特殊社會事情相符適當制度之必要，但準據北滿特別行政區，採用特別行政區制度，如後述，凡行政施設，以及各種行政部內，應加特別考慮，

△一般行政

各種行政，爲渾然一體，因有層爾輔助之關係，故將此等產業法規，郵政權，課稅權警察權，爲漸次返還順序如只作紙上談，亦即實際上不可能也，例如即照產業法規，課稅權觀之，當適用保障法規實現之制裁規定時，須警察權或至司法權之發動故此等一方已返還滿洲國，其他尙未返還時，其間發生煩雜不便，乃屬當然，是以有應講何等過渡的便法之必要，

一、產業法規

爲應付都市經濟之發達，商業貿易之輻輳，滿洲國漸次進行整飭經濟法規，今日日本法規，漸失存在之理由，則度量衡法，特許法，中央批實市場法，商標法等，今日即時撤廢，而服從滿洲國法權，亦無窒碍，

二、郵政權

一般郵便通信事務，移管於滿洲國，雖無困難，但郵便儲金，郵便年金，簡易保險由關東局移交於滿洲國時，其欵額以國幣換算爲必要，而此時因日滿滙兌不安定所發生之困難，如何解決，尤其如郵便年金，簡易保險，在滿洲國無其制度，並戶籍制度，不完備之現狀，其因難可知，

三、課稅權

在附屬地內外，課稅擔負，勿使發生不均衡事，避免增加急遽之負擔，以此二項爲理想，滿鐵公費體系與滿洲國租稅體系之兩者，應如何處理爲問題也，

一、即廢公費課金制度，使服從滿洲國稅權耶，

二、抑將公費漸次提高至滿洲國內課稅負擔程度，而後斷行返還治外法權，附屬地行政權耶，

以上兩方法中，究取何者，尤須充分檢討，此時照特別行政區制度，亦應顧慮適合實情，

四、警察權

附屬地內外現在警察制度之矛盾，固由交還行政權得以解決，一面因此而生之不便亦不得置諸不顧，此亦宜按照特別行政區制度，凡附屬地內，得特別採用日系警察官，以便易於管理，

五、行政施設

據政府命令書第五條，於滿鐵附屬地內所行之教育，土木，衛生等施設，此等福利行政，直接與國家權力無關，似無須統一於滿洲國國權之下，概括分之，約有左列三種，

甲，此際應使服從日本政府之行政權者，

乙，性質上當保留於滿鐵者

丙，應移交滿洲國者，

一，爲教育日人所設之學校青年訓練所等，無論附屬地內外，均有應歸日本政府管理之性質，欲其從速實現，誠屬不易，不得已仍當維持現狀，附屬地外之教育，曩會決定爲滿鐵之委任經營，因經費負擔之關係，須與附屬地內分別計算，且須斟酌鐵路總局與滿鐵之關係，而設何等之制度，

二，性質上應保留於滿鐵者乃滿鐵遂行事業時，必須附帶之事業，即衛生設備之大部分，病院，療養所衛生試驗所，商農工各試驗場，及爲路員所設之俱樂部等是也，

三，應移交滿洲國者，除上述二種外，皆屬之，土木事業居其大半，凡道路，橋梁，河川，墓地，公園地區之計畫，及水道，公設市場，火葬場，屠獸所等行政均屬之，

以上行政施設，截至昭和八年度現在，共總額已達於一億八千五百九十一萬圓之鉅但關於其中之移交滿洲國者代滿鐵設想，勢不得不要求相當之代價云，

對於軍縮會議
法國强硬策已緩和

【巴黎九日電】海軍省田結大佐，與法國海軍專門委員折衝，賚其結果，八日歸還倫敦，據該大佐報告，法國政府向來之强硬方針稍爲和緩，傳聞已約定欣然參加關於海軍縮減之技術的討議，結果英法兩國政府間，豫料有開始海軍預備交涉，與意阿兩國紛爭之關係亦有之，開始交涉日期，似在九月中旬以後云，

汪精衛之辭職
係反汪派策動所致
結果汪氏或可留任

【上海十日電】南京政府自接汪精衛因病辭職之電報，驚愕異常，但考此次汪氏辭職之底蘊，似因極爲複雜之政府部內之暗鬪潛伏之故，又因華北事件及察哈爾事件之責任，皆叢聚於一身，且由華北所驅逐之藍衣社一派，近與反汪派相爲呼應，遇事輒詆毁汪氏，再者在一個月後，即屆六中全會開會之期此種反汪勢力，行將得勢，將益行其陰毒之謀策，汪氏不得已，始有此次正式電請辭職之舉，

然於目下之國際情勢，尤其於最重大之對日關係之際，其能擔荷鉅任以調整難局之人物，捨汪氏之外固不多觀且即以蔣介石而言，如聽汪氏高蹈遠舉，於蔣氏自身，亦實爲莫大之損失，故必對汪氏百方慰撫，此不難想像者，然據汪氏辭呈以推測其心理，或爲對於處理難局，如於自身以外，有能做者即請做去之一種自尊乎，爲對反汪派之反擊乎，抑或眞欲將以後一切事務，均委任於唐有壬而實行下野乎，頗視爲疑問，

但一般推測，汪氏目下總可勉允慰留，打銷辭意，隨後即來南京，而出席於六中全會者云，

閻錫山表示
不參加六中會

【南京十日電】六中全會，定於九月二十日召集於南京，但閻錫山曾於九日致電中央謂因指揮省內剿匪，屆時不克出席，已正式表明不參加會議云，

日憲兵司令部 今日遷移
憲兵隊本部亦遷

憲兵司令部及憲兵隊本部，由十一日起，在關東軍司令部之新廳舍辦公，

多田司令官 延期赴任

【東京十日電】中國駐屯軍多田司令官，豫定九日赴任，待報告灤州事件之眞相，參謀本部，關係中國者，首腦部會議，決定方針，爲携行其方針而延期出發，十二日午後九時半，豫定由東京赴任云，

北鐵讓渡物資支付
面粉四十萬袋之商約成立
其價格約值百萬元

【東京十日電】北鐵讓渡金作爲物資還付，前有大豆商約之成立，次又注目於米及小麥粉之收買，前者蘇聯駐日通商部，因本國方面之小麥向國外出售過巨結果，對日本市場，急現收買之勢，近日以來，向三井，三菱，淺野，大倉等接洽收買結果，頃委三井物產之手與日本製粉，双方訂二十萬袋，纔又與日新製粉，經三菱商事訂廿萬袋，共合四十萬袋，價格約達一百萬元之大批商約刻已成立，此誠爲日本製粉界未曾有之大交易，是以近來小麥市場價格之騰貴者，以此爲極大之原因也，

處理意阿事件之三國會議
十六日在巴黎開會
其前途恐不易樂觀

【巴黎九日電】拉法爾首相，與英意兩國大使協議之結果定於十六日在巴黎舉行三國會商，十日對英意兩國政府發出正式招請狀，英國政府由艾敦無任所相，意大利政府由阿雷吉男，各偕專門委員出席，根據一九〇六年十二月條約講求意阿紛爭之全面處理策，但英國之立場只容認意政府之經濟的權益之要求，與意法主張，或難合致，故會商前途多抱悲觀的測觀云，

阿國向日本
特派使節
爲首任領事

【亞的斯亞貝巴九日電】亞的斯亞貝巴陸軍士官學校主事迭巴畢魯氏，決爲特派使節赴日本，業於九日由亞的斯亞貝巴首途，經吉布的，由海路渡日，俟畢魯特使抵日後，即就首任領事之職，努力促進日阿兩國間之親善關係，但阿國政府當局，於九日曾就該氏之使命，宣言如左，

茲派迭巴畢魯，爲駐東京首任領事，前往日本赴任，其任務係在促進日阿兩國間之一般的外交關係，並不帶有特殊之軍事要務，

鑛業法施行細則【四】

第五十條 鑛業權者欲自鑛業權設定登錄之日起六個月以內不開辦事業，或休業至六箇月以上時，須明示其期間詳記理由向鑛業監督署長呈報之，

如在休業期間內開辦事業時須即時將其事呈報鑛業監督署長，

前二項之規定對於租鑛權者準用之，

第五十一條 施業案之認可申請書須連同準據格式第十四號所繕造施業案及可以說明此之圖面，施業案變更之認可申請書須連同詳記變更理由之文件，

依鑛業之種類或況狀將施業案格式所列之事項增減時須明示其理由，

第五十二條 鑛業監督署長依鑛業法第八十二條之規定命令，變更施業案時，最少應給予三十日以上之期限，

第五十三條 坑內實測圖定爲平面圖，及截面圖二種最少須將每月末之掘進狀況加以測定在翌月中繕造之，

坑內實測圖之複本，在煤坑時，每年須將迄至六月末日及十二月末日之份分別在八月末日及二月末日以前呈送，在其他者時，每年須將迄至十二月末日之份在二月末日，以前呈送之，但鑛業監督署長，認爲必要時，無論何時，皆得命令將坑內實測圖之複本，呈送之，或命令變更呈送期或呈數回數

依前項之規定所呈送之前期坑內實測圖複本，根據請求發還之，

第五十四條 鑛業簿須記載鑛產物之數量，銷路，銷售價額，作業日數及工數鑛業簿之複本須準據格式第十九號繕造每年將迄到六月末日，及十二月末日之份，分別在七月末日，及一月末日以前呈送之，

第五十五條 鑛業明細書，須準據格式第十六號繕造每年將迄至六月末日，及十二末日之份，分別在七月末日及一月末日以前呈送之，

第五十六條 應依前三條之規定，繕造或呈送之文件或圖面，[illegible]鑛業權或租鑛權銷[illegible]移轉之時，須由曾爲該鑛業權者，或租鑛權者之人，自其登錄之日起三十日以內繕造，或呈送之，於設定租鑛權時對於鑛業權者亦同，

第五十七條 依前四條之規定應呈送坑內實測圖或鑛業簿之複本或鑛業明細書者而無應記載之事項時須將其事呈報之，

第五十八條 對於二以上之鑛區爲合併施業時第五十一條及第五十三條至第五十六條之文件或圖面得合併繕造之，

第五十九條 鑛業權者或租鑛權者不親自管理鑛業時須選任鑛業代理人或租鑛代理人呈報鑛業監督署長

前項之代理人，視爲被委任依鑛業法及關於鑛業法施行之命令之規定，關於鑛業之管理，鑛業權者或租鑛權者所應爲之一切手續，及其他行爲者，但鑛業權者，或租鑛權者，對其代理權加以限制時不在此限，

已對代理權加以限制時須即時將其事呈報鑛業監督署長，

第一項之代理人，認爲不適當時，鑛業監督署長得於鑛業權者或租鑛權者命令其改任，

第六十條 依鑛業法第四十三條第一項及第二項規定之實地調查之呈請書，須連同詳記鑛業權之登錄號數，鑛區所在地，鑛業地籍，鑛業權者姓名，調查區域及其理由之文件，

鑛業監督署長，欲爲實地調査時，應繕造關於出差官員之姓名，調查日數，並其所需之工人，或物品之預定書，及依該管官廳旅費規定之旅費計算書交付於呈請人，

呈請人須自前項之書類，送到之日起，三十日以內將旅費先行繳納，並於指定日期準備工人及物品到場限同辦理，

前三項之規定對於租鑛權者及其他利害關係人之實地調查之呈請準用之，

各地商況

八月十日

金銀

中銀收買產金價格（一瓦）三圓五角
倫敦銀塊 三〇片一六分三
同遠卯 三〇片四分一
紐約銀塊 六七仙四分三
孟買銀塊 六九留比一六分九
加奈陀銀塊 六七仙七六片
倫敦金塊 七磅〇志五片二分一
紐約金塊 三五弗〇〇仙
上海標金 九一一圓二〇
新京足金每兩 一二六圓〇〇
新京紋銀每兩 二圓三〇

匯兌

滿洲中央銀行總行行市
金票（每百元）一〇一圓〇〇
鈔票同 八一圓五〇
滙紐約同 二九弗八分三
滙倫敦（每元）一志二片一六分三
滙上海（每百元）八一圓〇〇
滙天津同 八一圓〇〇
美法滙兌 六仙六二分五
英美滙兌 四弗九八仙二分一
美日滙兌 二九弗三二仙
中美滙兌 三七弗〇〇仙
英法滙兌 七四法郎九三
上海英滙 賣 一志五片一六分三 買 一志五片八分七
上海美滙 賣 三六弗八分七 買 三六弗一六分五
上海東滙 賣 一二六元〇〇 買 一二六元五〇
神戶美滙 賣 二九弗四分一 買 二九弗一六分五
神戶英滙 賣 一志二片三分五 買 一志二片一六分三
大連滙上海 一〇〇元四〇
大連滙煙臺 一〇〇元八〇

錢鈔

城內現行
國幣每元合金票 一元〇一
國幣每元合鈔票 八毛〇三
現洋每元合國幣 一
金票每元合國幣 九毛八九
鈔票每元合國幣 一元二四
鈔票每元合金票 一元二五

● 金融市場現行
● 鈔票對國幣 本日午前 開行 八〇、三〇 大價 八〇、三五 小價 八〇、〇〇 下市 八〇、二〇 妥數 一七萬元；本日午後 開行 八〇、三五 大價 八〇、三五 小價 八〇、三〇 下市 八〇、三三 妥數 九千元
● 金票對鈔票 本日午前 開行 一二五、四五 大價 一二五、五〇 小價 一二五、四五 下市 一二五、八〇 妥數 二萬九千；本日午後 開行 一二五、五〇 大價 一二五、五〇 小價 一二五、八〇 下市 一二五、五〇 妥數 五千元
● 頭道溝取引所
● 金票對鈔票 本日午前 開行 一二五、四五 大價 一二五、四八 小價 一二五、四五 下市 一二五、四五 妥數 七萬元；八月十三日本日午後 開行 休……會
● 鈔票對國幣 本日午前 開行 八〇、二四 大價 八〇、二四 小價 八〇、二四 下市 八〇、二四 妥數 三萬四千；八月十三日本日午後 開行 休……會
▲安東▼
● 國幣對金票 本日午前 開行 一〇〇、七〇 大價 一〇〇、七〇 小價 一〇〇、六〇 下市 一〇〇、六〇 妥數 八千元 同現行 一〇〇、九〇；八月十三日本日午後 開行 未……安
▲哈爾濱▼
● 國幣對金票 現行 一〇〇、七五
▲大連▼
● 鈔票對銀大洋 現行 一二四、六五

▲大連▼
● 金票對鈔票 本日午前 開行 一二五、五〇 大價 一二五、五五 小價 一二五、四〇 下市 一二五、九〇 妥數 三六八萬元 同現行 一二五、九〇；八月十三日本日午後 開行 休……會
▲奉天▼
● 國幣對金票 本日午前 開行 九九、三〇 大價 九九、八〇 小價 九八、八〇 下市 九九、五〇 妥數 一〇四萬元 同現行 一〇〇、九〇；八月十三日本日午後 開行 休……會
● 國幣對鈔票 本日午前 開行 一二四、六〇 大價 一二五、一〇 小價 一二四、五〇 下市 一二四、五〇 妥數 八四萬元 同現行 一二四、七〇；八月十三日本日午後 開行 休……會

商品

● 印度棉花
邊維吉印 一三〇留比
卜高魯印 一三四留比
沃課拉印 一八七留比

▲大連▼
● 豆餅（一塊鈔票價）現行 一、二四〇 八月卯 一、二五〇 九月卯 一、二四五 十月卯 …… 十一月卯 …… 十二月卯 一、一六〇
● 豆油（一箱鈔票價）現行 一二、六五 八月卯 一二、六〇 九月卯 一二、六五 十月卯 …… 十一月卯 一二、四五 十二月卯 ……

米糧

▲新京▼
● 大豆 定期混合百斤價 八月卯 三、四五〇 九月卯 …… 十一月卯 三、〇六〇
● 高粱 八月卯 …… 九月卯 …… 十月卯 ……
● 城內米糧現行 紅糧 一元六角 秫米 二元四角 小米 三元二角 粳米 三元六角 吉豆 二元二角 小豆 二元 稻米 四元八角 元豆 一元六角

▲大連▼
● 大豆（百斤鈔票價）帶皮 四、〇六 八月卯 四、〇五 九月卯 四、〇二 十月卯 三、八四 十一月卯 三、七七 十二月卯 三、七八
● 高粱（百斤鈔票價）現行 四、〇八 八月卯 三、九二 九月卯 三、六一 十月卯 二、九七 十一月卯 二、七八 十二月卯 二、七六

▲哈爾濱▼
● 大豆（一布特國幣價）八月卯 八二五 九月卯 八三五〇 十月卯 七八二五
● 小麥（一布特國幣價）八月卯 二九〇 九月卯 二九〇 十月卯 二九〇

國都建設局 商店街之競爭投標

廿日開始大競投

興安大路一部—新發路

國都建設局之建設商店街、著實進步、所剩餘者、僅爲興安大路之一部（二、二五二、二五坪）及新發路帝都電影院前（五、〇三七、四五坪）該局由本月二十日、將兩地附諸競爭投標、決定於一年間內、使行該地建築、竣工之後商店街建築、可告一段落、堂堂帝都之商店街、即可實現至兩地投標之說明書、迄至十九日止、可向該局詢問云、

長通路警署 建築新廳舍

約在本年內落成

首都警察廳所屬長通路警察署現在房舍狹窄、不敷應用、擬在長通路西端、永長路北端、需用前交叉處、另行建築新廳舍一節、早誌本報、茲據聞該新廳舍、業經計劃完竣、將不日動工、預定於本年內、可告落成、其建築費約爲十萬元云、

新京建築家屋 五年計畫成績

至明後年可達一萬戶

國都建設局五年計劃、市街地、面積總坪、六百萬坪之中、道路、公園、施設公共物、及官廳用地、分割三百萬坪、其餘三百萬坪、實與一般商店、社會、住宅、及工場用地、至現在之賣出面積、共計百萬坪、收入一千萬元、豫定計劃期、至康德四年六月末、二百萬坪、收納千六百萬元之土地價、觀去年本年之狀勢、當初案之實現有始終不可能之勢、該局將從前立案更改、殘餘期間、約二年間、賣出七十萬坪、收入六百萬圓之土地價、共餘百三十萬方坪、更於第一期間滿了後、樹立五年間賣出計劃、然於第一期賣去土地價、豫定收入二千六百萬元、收入不足凡一千萬元、以前記賣出土地、而逐漸償還、觀既往三年間、該局計劃地域內之建築狀況、自大同元年以來、至去年末之建築數、合計二千五百戶、此項建築費、凡千七百五十萬元、本年度之建設房屋、業已竣工、及在工事中者、合計二千二百戶、此項建築費凡二千萬元、總計四千八百戶、建築費四千七百五十萬元、

主重建築物、日本側、軍司令部、憲兵司令部、司令官官邸、衛戍病院、滿鐵代用社宅、傳染病院、白菊小學校、新京中學、康德會館、我國側、司法、外交、文教、財政、交通各部及國都建設局、吉黑權運署等、各廳舍之外、警察學校、合同校舍、衛生技術處、傳染病隔離病舍、及目下建築中之國務院等、至前記建築物居住及資本關係、則落成房屋之八成、皆爲日本人占據、而土地及家屋所有者、八成均爲滿洲國側所有、此誠特別之現象、此等建築資金、對於融資機關、滿洲中央銀行之傍系、會社、大德公司、於新京投資、五百萬元、故右之現象關於國都建設者、日本側資金、甚爲萎縮、建設局當局於明年度之建築界、建設諸工場、同時亦增設小房屋、一般住宅之建築、約有三千戶、明後年夏季、迄至五年計劃滿了、總計可達一萬戶云、

日滿軍擊退北票匪

匪藏山谷尚在警戒

據當地接電所稱、六日午後四時、北票東北地方五華里之部落、駐防之自衛團百名被濼點林一派五百名之匪攻擊、北票得該團退却之報、故於十日午後十時、由金嶺寺警務段八坂巡長以下七名携帶輕機關槍、前往北票、至八日晨、匪勢益增、接有將北票包圍之報、於是由金嶺寺警務段段長以下十一名及錦縣警務段段長以下、路警三十名、午后五時五十分又八時三十分之再度急赴該處、又由奉天皇姑屯警務段路警十五名、由路警講習所派遣四十名、急遽應援、其後匪賊之情勢、尚不明瞭、共嗣經當局於接到濼天林匪開始攻擊北票之報後八日午後六時、由朝陽出動之坂田部隊、及八日午後八時、激擊嘯聚北票附近追擊之匪團八百、激戰一小時、遂將匪賊擊退、又、八日午後六時由錦州出動之松井分隊之吉田、米山〇〇隊、九日朝六時抵北票、與坂田部隊長協力追擊匪團、至九日正午、始將之[illegible]退、北票遂脫危機、匪團尚潛入北票附近之山谷、以伺再起之機、日滿軍、正在警戒中、聞滿洲國軍、負傷者甚多云、

鐵嶺屯等三分駐所 有另行建築說

首都警察廳所屬、各警察署所管各警察分駐所、多沿用舊政權時代者、建築設備、均欠完全、故因陋就簡、首都警察廳成立以來、雖曾注意及此、奈以時日尚短、並經濟等種種關係、亦頗難顧及之、茲聞長通路警察署管內鐵嶺屯、興運路等三個分駐所所址、有即在原地址另築新舍之說、預計工費、爲七千元、至於其他各分駐所、亦有修築之意、惟於短期間內尚難實現云、

首都郊外牧牛

描寫黃金之夢

苦力群出作工紛至沓來

黑龍江上流已到六萬人

每一人月收五十圓

砂金採集振振有聲

滿洲建國四年北滿僻地治安漸復、黑龍江上流河川之金鑛地帶、爲人人所注目、販夫走卒、均作倚拾黃金之夢、蜂擁而來、漠河、奇克特均爲古來黃金地帶、已現出熱中黃金時代據最近由該地歸來者、談述如左、

在黑龍江上流、金鑛地帶之河川、隊堀井採金調查隊、北滿採金調查隊等、有確實根據之調查關外、共有形無形採金工作之苦力羣衆、均蟻附而來、現在此等作工苦力、以漠河爲中心、到有三萬、以奇克特爲中心、亦到有三萬、以極幼稚方法、盛行採掘砂金、是等苦力、以五人乃至十人、作爲一組、協力採取、採法雖極幼稚、但每月一人、可獲得五十圓該地砂金之如何豐富、是可實證、將來如以最新方法採掘、預料以上之各有望金鑛由甲遞傳至乙、依次發現、當無疑義、今經疲弊之黑龍江流域一帶由此等出外作工苦力之麕集而呈繁榮復活之狀態云

商品樣式市之衰微 改爲一年一季 設立一所制度

全滿商品樣式市、自前年開辦以來、有逐年衰微之形勢、本年既在大連奉天終了、目下正在哈爾濱開市、惟不得舉所期之成績、故在有力者方面、提倡主張、實施方法之革新、應改爲一年一季一所制度、新京輸入組合、久末理事、就上項之談述如左、不得舉所期成績、則實事實此事由全滿兩、三個所開辦、想使商人缺乏熱心、能將此事、於一年一次、集中一個場所、定爲最善辦法、如果各地、互相開辦、不致起開地辦點之爭執、當可期待其事業之隆盛云、

古坂局長 承德到任

【承德十日電】新任承德電報局長古坂健三氏、於十日搭飛機到任、該局員司、多人歡迎、聞於十三日、接交可以完畢云、

佐藤中將談話

工作未見全部完成 匆匆離滿頗爲殘念

第〇隊司令官、因榮轉參謀本部附任之佐藤中將、於九日午後三時、由新站爲向關東軍司令官及各方面致離任辭來京、入名古屋旅館、在該旅館、與訪問者、所談如左、

茲由上年九月開始之吉林地區之治安工作、迄今未見第二期中之完成即將離滿、頗爲殘念、然大命所在、乃屬無可如何、自縣長以及各滿日職員、與軍隊之擁護之下以行腹地工作、省、亦要省長以下各職員團結一致、努力於治安工作、儘此遂行、則好果立結、前者京圖線發生匪襲事件、治安工作之方針隨之而起、目下由鐵路沿線、向腹地進行工作、於是匪賊、到底不能在腹地潛藏、追求根據、其結果將來不僅限制無此種之事件、大體特別工作、以明年之三月竣事、考慮此種原因、擬實施其工作、至工作之結果、東部拉濱線及奉吉線沿線附近、使無一匪賊之出沒、軍隊方無徒勞之勢、於是維持得見全般的治安、但腹地尚有百餘處軍隊分散汪清縣附近之駐兵、二個月間常時武裝起居、以努力士兵之工作、予到任以來、平均計算、三次戰鬥、此間多數戰傷隕命、此次未見特別工作之完成、極爲遺憾、再該中將之離滿豫定九日午後六時半、赴南軍司令官招宴、十日午前、晉謁皇帝陛下、十一日早回吉林、擬十六日由吉林出發、經由大連東渡云、

天華移動劇團 來京表演

國都盛暑、如釜蒸然、此際忽然、集來娛樂以備都人觀覽、可以忘去暑熱、大馬戲團、天華移動劇場目下已於新京帝都電影院前空地準備中、由本月十日開演、該團長赤田龍子孃、以下演員八十餘名、獅子三頭、跑馬四匹、駱駝一頭、鳥及猿猴等頗多、觀客入場料、爲一元三角、一元、及七角三等云

天熱頭腦多忘

車站之遺失品調查

酷熱之新京車站地下室、火車內之忘遺品高積如山、待主領取、因昨今暑熱、昏而棄帽、甚至重要物品、亦多忘遺、自上月八日、一個月間、調查數目、遺失品總額一百五十一個、其中二十五個、爲帽子類、次多者、爲婦人用傘、洋傘、及其他傘類、共十九個、洋杖六個、來領取者、六十八件、有遺忘而可到車站助役室遺失品係、出頭領取云、

鐵道北惡道路

安理枕木漸能輸送 地方事務所之努力

寬城子橫道工事繼續、東五一條通因陸橋工事、由鐵道北至附屬地搬運之木料、磚及其他各種建築材料、搬運之貨馬車、前報臨繞飛行場、又繞北十條通、然北十條通東八條通、因修補道路未竣、復值一次降雨之際、道路泥濘、通行不便、並多人在彼等候往來危險頗多於是地方事務所土木係、在北十條暫時安放枕木假爲舖裝、以便通行此八條道路一半、亦暫假舖裝、努力免除不便、最近頗有幾分緩和云、

刊行滿洲帝國國民文庫

第一次徵文揭曉

本報徵集之滿洲帝國國民文庫徵稿其第一次蒙海內文學家不棄計收到一千數百餘件之多現在業經審查完竣茲將取錄作品分別揭曉如下

▲新小說

一等當選（賞金參拾圓）『愉快底故鄉』營口鹽務署張我權作 筆名 弋禾

二等當選（賞金貳拾圓）『天下太平』八面縣立第三小學校 何醴徵作

三等當選（賞金十五圓）『平凡的事』奉天昭陵道上鐵路學院 王浦生作

選外佳作（賞金各五圓）『城中』吉林市新開門外一經路十二號馮碩作 ▲『誰是火種』瀋陽小南關肆列胡同六號王也冷（筆名北里）作 ▲『梅花村』奉天南門外新足方鞋劉南波作 ▲『蝦米』奉天大東邊門外瀋家崁前六四號蕭然作

▲新詩

一等當選（賞金拾圓）『北滿詩篇』新京東五條通十九 隆 雄作

二等當選（賞金五圓）『？』營口關帝廟前義興泰 李耐冬作

三等當選（賞金參圓）『盼望着秋天』營口鹽務署 張我權筆名弋禾作

選外佳作（賞金二圓）『王道之花開了』新京長通路警察署內馬世龍作

▲舊小說

『祇憤之恩』（賞金五圓）新京東四道街二五號張耕世作

▲社會小說

以下各賞金各三圓 『農夫之樂』營口永世街福盛號紙店內甯文甫作 ▲『三個姊妹之間』遼陽東街趙經房胡同十號栗南風作 ▲『述夢想之王道鄉村』奉天大東關連陞東胡同三號劉桐生作

▲實話小說

『美子底哀愁』（賞金十圓）營口通惠門福順和楊蔭賓作

▲傳記小說

『烈婦復仇記』（賞金五圓）新京驛前義聚棧鮮貨店星嶽作

佳作（賞金各三圓）▲『遼陽白塔』北大街專賣署旁中央銀行第二宿舍內景武平宅姚叔英作 ▲『記藍橋事』新京南嶺騎兵第一旅司令部軍法處郭漱塵作

▲戲劇

『警世新劇貴族學生之末路』（賞金十圓）普蘭店會第一學堂王國相作 ▲『實石案』（賞金五圓）八面城縣立第三小學校包信作 ▲『望兒山』（賞金三圓）奉天大東關鮑覺寺南胡同二號王文科（筆名憶淋）作

▲男女學生作品

『無財產非貧無職業爲貧說』（賞金五圓）吉林省立吉林第二兩級中學校一年一期生王民三作

『滿洲樂園』（賞金三圓）八面城縣立第三小學校何任公作

選外佳作（賞金各二圓）『滿洲建國三週年之感想』安東省東邊道商科高級中學附設初中第一級姜長宣作 ▲『靖安軍駐紮甯安慰問文』奉天省立第一女子初級中學第一年一期生劉玉芬作 ▲『俠和梅』住址不詳初中學生徐學文作 ▲『讀書閒報』奉天大南關下軌縫巴胡同六號

▲童話

『小魔棒』（賞金二圓）新京西四馬路通順二條胡同東和祥院內白文忠作 ▲『星夜』（賞金一圓）新京市立西二道街初級小學校陸天作

▲童謠

『老茹花』等六篇（賞金二圓）齊齊哈爾西門外王家胡同門片二號韓偉勳作

此外尚有刊用之作品隨時登刊、按本報規定之普通稿費贈與、

大同報社編輯局啓

鐵路局新計畫

介紹北滿幽邃地帶 舉辦遊動營幕生活

【齊齊哈爾電】北滿幽邃境地札蘭屯、巴林、興安嶺、昔爲北滿避暑地、有勝景之稱遠至歐洲方面、亦曾名震一時、及俄國革命後、任共荒廢、無人過問、然北鐵接收後之今日齊齊哈爾鐵路局、擬使其成爲娛樂境地、其第一步計畫、自九日至十五日招待鐵路局關係者、新聞記者團十名、試辦札蘭屯、巴林、興安嶺等地之遊動營帳生活、實地踐查、一行於九日乘午前八時三十分列車、各願營帳生活者之姿式、而勇壯出發矣、聞鐵路局依此次調查之結果、擬自明年夏、在此勝景地帶、大舉經營營幕村、並最近有在扎蘭屯、設立一大國際旅館之計畫、廣及全滿、並日本各地、以勸誘招徠避暑客云、

孫玉泉畫展

第一日之盛況

奉天遼海國畫社主辦孫玉泉君在本報社開作品展覽會、業誌前報、十日第一日開會自晨至夕、都中名流紛至踏來、如山陰道上應接不暇、

車夫拾金不昧

組合所得酬金濟貧

首都乘用馬車人力車組合所所員張玉林、以拴馬車爲業雇有車夫、王星五者、於日前六日十一時頃、該車夫王某自西三道街中央銀行宿舍拉一滿洲婦人乘客、去四馬路泰發合百貨店、該婦人下車後、該車夫於車內發現有手皮包一只、內有國幣一百拾八元、金鐲一付、約值九十元、該車夫拾得該錢物後即欲歸還失主時、適遇見車主張某、於是車主張某及車夫、同至中央銀行宿舍交還失主、失主係在中央銀行機械係充差、薛姓、經車夫等、將失物歸還後、甚爲感激、遂贈與車主張某十元、車夫五元、以示謝意、並贈與該組合所職員、洋面一袋、組合所現將該洋面、換成現錢、交與市公署、作爲救濟貧困之用云、

東順掌班

虐待妓女甚酷

一般營娼嫁業之充當掌班者向多狡猾狠毒、其對待妓女之種種慘酷手段、每有所聞今有新京東三馬路平康里三等土娼東順堂、掌班李鳳祥者、大事變即開設該娼嫁爲業、迄今約四五年、現有妓女八九人樹幟營業、生意亦頗不惡、該堂李掌班、素爲虐待妓女之名手、近日以來又視該堂妓女美鈴四喜二人軟弱可欺、對該兩妓女、每日收入、須有定數、若有不等之時、即行打罵交加、並共他種種虐待、現四喜、美鈴二妓、求生無路、欲死不能、尚希該管當局、注意及之、俾對於人道上、有所維持焉、

國都電影館

美托洛影片公司最近之大傑作

男之世界 九日開演

主演 克拉庫蓋布爾·維廉波耶爾·馬娜羅綺

十六夜日記 內山英三 導演 森靜子 主演

渡世三世相 杉山昌三九 園德麿 主演

奉天大同學院招生

科別 日語專修科 日語研究科 實務科

額數 各科六十名 補班生若干名

報名 八月十六日截止 開學八月二十日

校址 奉天小南關大街路

（簡章函索即寄滿電二五八六）

緊要聲明

敬啓者敝號成立月餘刻已正式營業設在玉德棧舊址惟玉德棧之善後事宜及一切債權債務並其他關係等自有該東負責清理與敝號完全無涉深恐外方不明眞像因人事關係致生悞解特登此報聲明俾衆週知

八月一日 洮南裕德棧謹啓

送 腎虧遺精虛癆 肺病咯血咳嗽 療養法

（婦女調經養血赤白帶下亦有說明）

函索附郵二分北平廣甯伯街奚宅

新京三馬路口北路東

維一和鐘表眼鏡行

（各貨特別大賤賣）

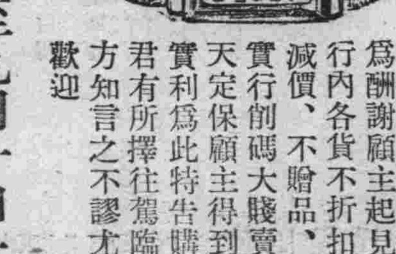

由八月十日起至九月十日止

眞實良機！不可錯過!!!

本行自開辦以來多蒙各界諸君熱烈惠顧今爲酬謝顧主起見特將行內各貨不折扣、不減價、不贈品、眞正實行削碼大賤賣三十天定保顧主得到省錢實利爲此特告購貨諸君有所擇往駕臨試購方知言之不謬尤無任歡迎

奉天外國語學院招生

日語專修科 初等科 一百名 （由初等科修業半年者可直昇入高等科） 高等科 五十名

教授科目 本院之教授較他校成功迅速於一年期內即可完成前半年熱心授以初等日本語讀本日語文法及普通應用會話後半年改爲高等科授以高等實用之日文會話及尺牘時文等

優待特典 畢業之後本院代爲物色職業藉免失職毫無嘘僞絕對保證之

開學期日 康德二年八月十五日

學院地址 奉天工業區一馬路一號

請看

布路洋行 新京日本橋通六三 日電話五八四四番

運到大批各種秋季衣料花樣新、奇顏色特別入時爲各界需要起見犧牲血本特別大減價

由九扣至五扣不等

減價祇二星期勿失良機請早駕臨參觀無承歡迎

皮膚怡劑

漫癢之皮膚病
疙疽・潰爛・錢瘡
鵝掌風等一回試之

皮膚チャヂ

滲透療法之威力
不汚不沾不痛而速有神効的頭面手足指間股間如生慢癢或患鵝掌風股間發燒錢瘡、小兒爛瘡、泡爛、凍傷等類以及面皰、班點、刮臉後風腫、白班鱗、全身痒、疙疽等等荒腫熱痱等均有奇効、外用藥効力之良否無論何誰均能一目明瞭故不得有虛僞也、祈試用一瓶而評判之、
定價金二角三角五角一圓全身用德用大瓶五圓
東京神田花房町
株式會社 山崎帝國堂
振替東京一四六七番 電話下谷四〇三
各地有名藥舖均有出售
△滿洲代理店 大連市浪速町 奉天市加茂町
日本賣藥株式會社

內科 X光線科 小兒科
院長 醫學博士 吉田秀雄
吉田醫院
新京室町二丁目一
電話五九一一番

新京室町公學校對面
內科 小兒科
福島醫院
隨意入院
電話三八五八番

出售福壽牌秫米

本秫米係用最新式機器毫不借水力完全乾製潔白如雪頗富滋養而營養價值優於大米並且味美價廉眞是衛生經濟兩界之至寶矣顧客諸賢請購一試方知言之不謬也

建築工程材料及其他各種貨物

應主顧之需要由本社專用鐵道岔線保管及裝卸

現在本社設立運送部爲便利諸君運送起見本社由專用鐵道岔線將建築材料及其他各種貨物保管及裝卸本社貨物場在鐵道北有石舖道路雖雨雪泥濘馬車汽車容易出入行走亦便利

新京住吉町四丁目四番地
滿洲製油株式會社
電話二一六四〇七番

中國銀行

資本 銀元四千萬元 ◇ 資產 超過十萬萬元

營業要目

存款	定期存款 穩固利厚 隨時抵借；往來存款 領用支票 收付便利；特種存款 滙撥收付 手續迅速；中外貨幣均可收存
匯款	種類分電匯票匯信匯；分支行遍設各埠均可通匯；世界各國均可通滙
押款	進口出口國外開信用證均可辦理
代收款項	本埠外埠國內國外概可承辦
兌換	中外貨幣日有行市價値克己
放款	抵押放款貼現放款
通信代理	通信辦事並代顧客辦理國外通信
買賣證券	顧客委託承辦買賣

南北滿分支行 瀋陽 哈爾濱 新京 吉林 黑龍江 綏化
大連 安東 營口 開原 公主嶺 山城鎭 錦州 通遼
（電報掛號六八九二）

孫玉泉國畫展覽會

奉天遼海國畫傳習所主辦孫玉泉先生携帶作品數百幅山水人物花卉翎毛無不精彩絕倫久博好評日人稱爲畫伯茲經友人挽留在大同報社由八月十日起至十二日止（星期六至星期一日）開會展覽三天敢請各界屆時參觀指導評判是荷

贊助人
袁潔珊 山口源二 孫緝武
王希哲 橫山八郎 富彭年
都甲文雄 衣瑞庭 韓紹衡
同啓

哈哈……

現在暑期將完秋節又到了夾單衣服齊備的時候敝行特由歐西辦來各樣暑秋兩種衣料絲絨綢緞花素錦緞毛織絨織花樣新奇無比而眞實減扣尤非其他商店朦混顧主者所可比及並定做男女滿西兩種新式新衣爲日無多幸希駕臨參觀方知言之不謬也、

●商品由九扣至五扣不等
由八月一日起至八月廿一日止 減價三星期
新京日本橋通六四番地
印渡綢緞 大隆洋行
電話六二八二番

奉天日語學院女校招生

科別 日語專修科、初級中學、高中補習科
報名 自八月三日起至八月十五日爲止
開學 陽歷八月十六日（外埠生有證書者免考）
校址 奉天大南關下頭第七小學校舊址
（另有詳細簡章函索附郵票二分）

世界大同佛教總會啓事

在京幹事會員諸先生鑒查盂蘭盆會歷經辦理在案茲已屆期不遠經全體表決擴大舉辦定於夏歷七月十四日起至十六日止（即國歷十二十三十四等三日）在奎星街門牌一號本會院內搭棚設壇誦佛唸經製紮鋑船施放餤口以及荷鐙並備食糧賑濟貧民所有在京會員居住不無遷移未便通知爲此登報屆期務請光臨是荷

老火車牌牙膏・牙粉

品質高超・價目低廉・

凡人於早起之後、夜眠之前、若使用老火車牌牙膏或牙粉刷牙後則心身上之爽快、口腔之清香、牙齒之潔白、實非言語所能形容者也。

各地貨店均有代售
隨同昌行牙粉工廠製

產婦人科 內小兒科 花柳病科
夜日診療 往診即時 入院隨意
新都醫院
院長 醫學博士 饒村佑一
副院長 女醫 饒村貞枝
醫局員 女醫 前田悌
本院 梭枝町三丁目（電二七六四）
產院 東二条橋角
分院 朝日通五五（電六四八〇）

雷齋與其眞意義

觀乎指雷齋者除鮮菓外不食他物則此齋之提倡原爲促進夏令衛生而非致敬無稽之雷神似屬明甚自然新鮮良好的水菓及熟煮之青菜甚合夏季食用因其有潤腸涼血之作用也但僅僅一日之蔬食實不足保長夏之平安是故無論持雷齋或不持雷齋除時食良好水菓與青菜外均應間嘗一服韋廉士紅色清導丸此丸潤腸涼血與水菓青菜同功因其純係植物質製成其作用等於水菓與青菜中所含之自然鹽也

清導丸療便秘頭痛肝火胆疾氣脹腹痛助消化淨皮膚使口氣芬芳減痔瘡痛苦防瀉痢及其他通常夏令腸胃疾患藥性和平有似天然功效準確有如日出

請即服用清導丸以保君暑令平安喜樂可耳清導丸各藥房均有出售或向上海江西路四五一號韋廉士醫生藥局購備每瓶大洋七角六瓶三元五角郵力不取

一切信件可由奉天和記洋行轉上海韋廉士醫生藥局

APETIN TABLETS

胃腸病 營養失調的治療劑

阿稗精是最近醫學界提倡應用的酵母製劑、其中含有極易消化的蛋白質・脂肪・鈣・鐵・各種維他命以及人體上必需的種々貴重營養要素、服之最有滋補作用、同時因其能催進消化液的分泌、輔助消化液的消化、在食慾增進・消化輔助上、可有最合理的治療效果。此外因其又能鼓勵疲勞組織、以增强體力調理腸的本能、以整飭便通、在健康保持上、也確是無上至寶。故以之作胃腸病及營養失調之治療劑、誰曰不宜。

主治 消化不良 食慾不振 營養失調 便通不整 常習便秘 腸加答兒 病後衰頹 乳兒綠便 發育不良

價格 五五片（四錢）100片（一圓）500片（二圓五十錢）1000片（四圓五十錢）
服法 每次四片、一日三次。（備有詳細說明書、函索即寄。）

增進食慾・輔助消化・補給營養

阿稗精 藥片

日本大阪市東區道修町 武田長兵衛商店股份有限公司
奉天出張所 奉天松島町二十番

34-222(0)

生之趣由來

吾人生存世上、本各有天賦之樂趣、豈可輕易放棄、然有幾人、能全無缺憾而享受此天賦之福哉、查其原因、要皆不講衛生及多病之結束也、」

■腎病殺人
■甚於刀兵

疾病中最可怕最損人者、莫如腎病、其殺人之多、較近年各處罹於刀兵者爲尤甚腎病一除、則百病不侵、恢復生趣、庶幾有望、醫云、五人之中必有四人患此、如腰酸背痛風濕骨痛遺精便濁及便溺症等皆腎病先兆、急宜注意者也、更可慮者、有已患此病而不自知、至十分發作時、然後時醫治已受盡痛楚腎病之患眞不可輕忽也、

恢復生趣祗此一法

第威德補腎丸、爲補腎强身延年益壽之靈藥、爲恢復生趣之惟一聖品、服過者咸稱神效奇特、確能使服者如願以償欲享人生充份樂趣及百年高壽者盍速嘗試之、

▲第威德補腎丸各大藥房均有出售
滿洲國獨家經理
營口 源來盛洋行

大同報

本報創刊西曆一九一三年

發行人 王希哲　編輯人 富彭年　印刷人 賀澤民

社址 新京東六馬路（國務院前）

電話（本日）編輯局 四七二四　營業司 二〇九六　社員俱樂部 四七二五

報費 一份 國幣五分　一個月 國幣壹元壹角　外埠 郵費在外

廣告價 一行（五號字十二字）一日壹元　特別地位加倍　長期另議

向全世界同胞 計畫無線放送 日遞信省十月實行

【東京十日電】海外無線放送本年六月一日開始，嗣後由是月二十一日，將放送時間變更爲自午後二時起至三時止，布哇自不待論，由美國加那大等太平洋地方，至麥西哥方面之聽取狀態，俄然良好，開辦以來，至七月末日本僑民感謝感激之聽取報告，紛至沓來，郵送遞信省者二百餘件，佛該管官吏，嫣然色喜，當局鑑於是等好評，擬喚起全世界同胞，近中舉行向歐洲之試驗放送，觀其結果如何，至遲由十月間，在歐洲全部，南部亞弗利加及東部亞弗利加方面活躍之日本人，亦可聞故國之聲云。

特產中央會月內 著手正式營業

滿洲特產中央會，係負有開發滿洲特產新市場，並統制市場，發見研究新之使命用途而創設者，玆爲蒐集海外市場之消息，統制指導輸出貿易起見，首派遣駐在員前往德國，於東寬接辦滿鐵經營之家畜飼料研究所，在國內設置分所，於大連，以與特產商取密切的連絡，一方統一滿洲國各地出產之特產規格，聘請專門家，竭力改良品質，且爲使全滿特產商全體加盟，以作該會會員起見，已託各地特產組合商工會議所，從事勸誘，由是若組織確立時，在一個月內即着手正式的營業，當今年特產時期，可施相當活潑的指導統制云。

曖昧不明之蔣介石氏 所抱對日態度 中央全體會議之決定可知

國民政民九月二十日前後，在南京開第六次中央會體會議，決定討議對內對外政策，目下在成都從事討共，爲南京政權事實上之主人公獨裁官蔣介石氏，亦當然出席此會，對日政策之決定，亦爲此會之重大題目，無可隱諱國民政府，易詞言之，蔣政權之對日二重政策，以前次華北問題，及新生不敬事件均被加以鐵槌但不能視爲國民政府對日態度或對日方針之方向轉換也，此二大事件之解決，由於國民政府之總退政策，至爲表面上之結束，向來一面抵抗一面交涉政策，變而爲退却主義，無抵抗主義矣，但此爲國民政府當面責任者汪精衛氏負責，所作之行動，不能斷定爲南京政府實權者蔣介石氏之意圖，蔣氏對日意思，究在那邊，此實一不可解之啞謎，前此駐日大使蔣作賓，浙江省政府主席黃紹雄二氏曾携對日問題赴成都訪蔣介石，會見二次聞蔣介石謂自己對日方針已經決定，現在則確信益固，日華提携，將入實行期令二人今後努力疎通日本側之聯絡意志，並授以含有對日和好日華提携具體案之重大訓令案云云，但以後無一相似事件之反應，最近復有蔣黃兩氏所建白之日華親善策未能得蔣介石之積極的承認云云之相反情報，蔣介石之眞意依然難以捉摸而藏諸濃厚的疑問中，然蔣介石以中國現下對內對外事情，或自認已至應行，決定對日政策之時機或發見以與日本之提携爲中國更生唯一之途耶，抑擇定與此相反途徑耶此則須待第六次中央全體會議後方能答復也，

蘇聯努力擴充 後貝加爾軍備

【齊齊哈爾十日電】據此間確實方面所得情報稱蘇聯近爲屢次國境紛爭事件所刺戟，極力充實與後貝加爾鐵道併行之軍備，最近後貝加爾鐵道車首西瓦尼夫氏見聞之蘇聯擴充軍備情況如左，

一、在布庫次爾新建兵營，駐屯騎兵一中隊，

一、以騎兵七十四聯隊，配置於八六待避驛，阿巴該次頁夫斯基間警備國境。

國際知識

美利堅政局之展望 政治趨於危機（四） 復興運動發生矛盾 羅斯福顧念自己之利益

復興運動雖含有許多缺點，尙能包藏無數矛盾，一旦復興運動瀕於破產，則一切矛盾將隨脫韁而出，各種限制亦將隨之解體，各企業家與企業間之競爭帶有極野蠻之無政府狀況，各資本主義國之經濟不啻爲一正眞之沼中澤在此沼澤中，吾人將親聆一般小企業之呻吟與夫支離破碎之骨骸，

階級矛盾在最初即有最明之表現，復興運動法規第七條會允許工人以締結集體條約之權利，後來，不僅未見實行，且文字上之規定亦不存在，關於禁止童工，最低工資最多工作時間之規定，完全取消，故工人之生活程度將隨之下降，此種過程，目前已經開始，若干大工業組織雖號召共會員維持以往之工資水平，終至毫無結果則美國之政治危機已經開始蓋迅速發展中之經濟與階級矛盾，能直接影響於政治範圍也，復興運動之破壞，又能間接關係農民羣衆，由於復興運動之破壞，工人羣衆作時間之延長又有增加失業工人之危險，在美國最高法院尚未判決復興運動以前，美國最大工賦職工聯合會之首領格林尚以全國總罷工威脅僱主，格林之威脅是爲一種飾詞，亦是以證明羣衆力量之確厚，故格林不得不在羣衆前裝腔作態，

南京政府銓叙部次長 由西南派李曉生繼任

【南京十日電】銓叙部仇政務次長辭職，後任決定李曉生近日正式發表，同時即入京就任，李氏曾爲胡漢民秘書，刻在上海，南京與廣東合作之政治運動，有重要關係，至堪注目，豫想與七日黃紹雄氏突然南下關連，似於西南間重要政治協定成立似關云。

日本豫算審查方針 葉山會議決定 ＝標準豫算之內容＝

【東京十日電】明年度各省預算概算書，除文部省外，迄至九日午後全部彙集於大藏省主計局，是以大藏當局於數日中，即在葉山高橋藏相邸，開第一回葉山會議，決定明年度預算査定之根本方針，但明年度標準予算之內容如左（單位十萬圓）

皇室費	
外務省	一、一九八
內務省	一、一八六
大藏省	四、二四四
陸軍省	二、五四五
（本年度	三、〇三〇）
海軍省	四、一一七
（本年度	四、〇一〇）
司法省	三八〇
文部省	一、三五四
農林省	六一四
商工省	九一
遞信省	一、八五五
拓務省	一六一

人體運動 在沙漠有何異樣？

【莫斯科電】爲研究在沙漠氣候之環境中作身體之運動，對於機體，有何生理之變化士耳克明體育會派特別考察隊出外研究，該隊在加拉庫姆沙漠之硫黃工廠（距鐵道線三百公里）進行研究，

日本商品 推銷於阿比西尼亞

【東京十日電】意大利政府，以最近日本商品盛行輸出於阿比西尼亞而行狼狽乃大講其防衛策竟謂日本貨進出於阿比西尼亞乃違反意阿友好條約經外務省愼重調査，始知並不違反任何條約，蓋意大利所指摘之條約係指一九二八年意阿兩國締結之條約而言，但該約上，並未約定意大利有何等特惠的待遇，而日本於一九三二年八月廿六日成立之日阿修交通商條約第二條，載明有居住，通商，關稅等均享有最惠國待遇足證意大利之主張之無何等根據矣，日本政府，不論意政府如何蠱惑，總本於一、日本貨品，物美價廉，可以自由競爭而得有優勢一、廉價之日本貨品，可以增進阿比西尼亞人之福祉等見地，決定積極的援助日本貨品進出於阿比西尼亞云，

因汪精衛辭職 須磨總領事訪唐有壬

【上海十日電】因汪精衛之辭職，各方面多受衝動，須磨南京總領事，於九日午前訪問外交部次長唐有壬，懇談種種，午後更與駐南京之雨宮陸軍武官，北浦海軍武官以汪氏辭職問題爲中心，交換意見云，

對抗德意荷 法蘭西造新船 以航行遠東各地

【東京十日電】據西貢高澤領事向外務省報告，目下德，意荷諸國之輪船會社，均向極東，配有優秀快速船隻，竭力爭奪貨客，今據當地新聞消息，法國輪船會社，亦向極東廻置快船，置重速力以資抵抗，迄至一九三六年半季，定可實行，正在準備中云，據右船行時速，改進爲七十浬，西貢及[illegible]賽由間所需日數短縮爲二十日，

華北官民連合 組日本視察團 九月十五由平出發

【北平十日電】前此北平市會曾擬由北平組織日本視察團近日已見決定，一行由市政府之社會，公安，工務，衛生各局各派高級官一名，市商會三名，銀行公會二名，民間公共團體代表亦可參加總員約二十餘名，定於九月十五日由北平出發，以一個月時間觀察日本各重要地方云，

南京東粵交涉頻繁 西南擴充軍備 陳濟棠開軍事會議

【上海十日電】無風潮狀態之南京政府，對西南關係，約一月後，常第六次中央全國會議，西南代表蔣伯誠氏，赴四川與蔣介石，協議合作問題，又浙江省主席黃紹雄氏，受中央命令向廣東出發勸說西南側委員，出席六中全會，西南問題略有活潑運動之意，最近據該地某方面得情報，西南實力派巨頭陳濟棠氏，於七月十八日，召集第一集團軍之將領約卅名協議對中央策，共結果，以謀擴充强化軍備，因有隱瞞南京側之意向，極行警備，若有萬一之時，即可現明，右軍事會議之結果，爲壁揚據有傳說，

一、廣東軍所屬聯隊機關槍中隊，均增一個，

二、省內之各兵工廠，發揮全能力，製作兵器，不足部分，由外國購入，

三、自八月一日至十五日，爲飛行機訓練期間，戰鬪聯隊，於沿岸地方，爆轟聯隊，及偵察聯隊，於記除附近之上空，施行猛烈訓練，

四擴充，汕頭兩飛行場，如右，現下福建，廣東省境，頗見有相當緊張，又廣東側，不取有積極的挑戰行動，始終堅持防禦之立場，嚴重監視南京側之態度云，

楠本中國班長 訪問守島課長 對華北經濟開發有所協議

【東京十日電】參謀本部中國班長楠本中佐，近訪外務省守島東亞第一課長，以華北爲中心，對經濟開發之具體策，曾爲種種協議，又對華第二段工作之具體案刻正在調整之中，此後外務陸軍海軍大藏各當局間，當開連絡會議，以期對華政策萬無遺漏云，

本報社＝懸賞＝徵文

刊行滿洲帝國國民文庫

本報夙以我國文化程度比較的稍低爲遺憾，乃以普及促進之意味屢行懸賞徵文，每次咸告豫期以上之成功，本報際此機運，更行努力，玆與國務院情報處，共作刊行『滿洲帝國國民文庫』之大計畫，對一般民衆，先以慰安爲第一義，同時促進對於出發興味之建國精神及王道文化之理解，且向全滿大衆，供給新興帝國潑剌的富於鄉土彩色之文藝，此后每月一次，依左之規定，懸賞徵求各種文藝作品，

一、徵文種類　新舊小說，實話，傳記，戲曲，電影脚本，無綫電放送劇本，幽默小說，新舊詩文，歌謠，男女學生及兒童作文，

二、酬金　每月總額二百元，對於前項各種入選作品，適宜分配視其優秀程度，予以三元以上至五十元之酬金，至選外佳作則贈本報一個月，

三、每月截止日期　每月末日截止，翌月上旬，將入選作者姓名發表，中旬以後，於本報文藝欄順序連載之，原稿無論取錄與否，概不退還，

四、刊行國民文庫　本徵文並未限制題目及字數，惟入選佳作，在本報發表后均於國務院情報處編纂刊行『滿洲帝國國民文庫』故投稿者應理解前記徵文趣旨而執筆，投稿之際，必封入信封，外書『新京國務院前大同報社編輯局收』再以朱筆標明『懸賞徵文』四字，並書明著者詳細姓名住址門牌號數，

五、酬金之寄贈　入選者之酬資，俟於本報發表后一週間以后，寄交本人，

＝每月一次獎金二百元＝

大同報社編輯局啓

春秋列國志【213】

廖經世 畫釋

第五十二回 公子宋嘗黿搆逆 陳靈公衵服戲朝

話說公子歸生字子家公子宋字子公，二人皆鄭國貴戚之卿也，鄭靈公夷元年，公子宋與歸生相約早起，將入見靈公，公子宋之食指，忽然翕翕自動，何謂食指，第一指曰拇指，第三指曰中指，第四指曰無名指，第五指曰小指，惟第二指，大凡取食必用著他，故曰食指，公子宋將食指跳動之狀，與歸生觀看，歸生異之，公子宋曰，無他，我每常若跳動是日必嘗異味，前使晉食石花魚，後使楚，一食天鵝，一食合歡橘，指皆預動，無次不驗，不知今日嘗何味耳，將入朝門，內侍傳命，喚宰夫甚急，公子宋問之曰，汝喚宰夫何事，內侍曰，有鄭客從漢江來，得一大黿，重二百餘斤，獻於主公，主公愛而賞之，今縛於堂下，使宰夫割烹，欲以享諸大[illegible]二人相視而笑，謁見之際，餘笑尚在，靈公問曰，卿二人今日何得有喜容，公子歸生對曰，宋與臣入朝時，其食指忽動言每常如此，必得異味而嘗之今見堂下有巨黿，度主公烹食，必將波及諸臣，食指有驗，所以笑耳，靈公戲之曰驗與不驗尚在寡人也，二人既退，歸生謂宋曰，異味雖有，倘君不召子如何，宋曰旣烹衆，能獨遺我乎，至日晡，內侍果遍召諸大夫，公子宋欣然而入，見歸生笑曰吾固知君之不得不召我也，已而諸臣畢集，靈公命布席敘坐謂曰黿乃水族佳味，寡人不敢獨享，願諸卿共之諸臣合詞謝曰，主公一食不忘臣等何以爲報，坐定宰夫告黿味已調乃先獻靈公，公嘗而美之命人賜黿羹一鼎象箸一雙自下席派起，至於上席恰好到第一第二席，止剩得一鼎，宰夫稟道，羹已盡矣只有一鼎，請命賜與何人，靈公曰賜子家，宰夫將黿羹致歸生之前，靈公大笑曰，寡人命遍賜諸卿，而偏缺子公，是子公數不當食黿也，食指何常驗耶，原來靈公故意分付庖人缺此一鼎欲使宋之食指不驗，以爲笑端，卻不知公子宋，已在歸生面前說了滿話，今日百官俱得賜食已獨不與羞變成怒，逕趨至靈公面前，以指探其鼎，取黿肉一塊啖之曰已已得嘗矣，食指何常不驗也，言畢直趨而出，靈公亦怒，投箸曰，宋不遜，乃欺寡人，豈以鄭無尺寸之刃，不能斬其頭耶，歸生等俱下席俯伏曰，宋恃肺腑之愛，欲均沾君惠，聊以爲戲，何敢行無禮於君乎，願君恕之，靈公恨恨不已，君臣皆不樂而散歸生即趨至公子宋之家，告以君怒之意，明日可入朝謝罪，公子宋曰，吾聞慢人者人亦慢之，君先慢我，乃不自責，而責我耶，歸生曰，雖然如此，君臣之間，不可不謝，次日二人一同入朝，公子宋隨班行禮，全無觳觫伏罪之語，到是歸生心上不安，奏曰，宋懼主公責其染指[illegible]公曰，寡人恐得罪子公，子公豈懼寡人耶，拂衣而起，公子宋出朝，邀歸生至家，密語曰，主公怒我甚矣，恐見誅，不如先作難，事成可以免死，歸生掩耳曰，六畜歲久，猶不忍殺之，況一國之君，敢輕言弒逆乎，公子宋曰，吾戲言，子勿洩也，歸生辭去，公子宋探知歸生與靈公之弟公子去疾相厚，數有往來，乃揚言於朝曰，子家與子良早夜相聚，不知所謀何事，恐不利於社稷也歸生急牽宋之臂，至於靜處謂曰，是何言與，公子宋曰子不與我協謀，吾必使子先我一日而死，歸生素性懦弱，不能決斷，聞宋之言，大懼曰，汝意欲何如，公子宋曰，主上無道之端，已見於分黿，若行大事，吾與子共扶子良爲君，以親暱於晉鄭國可保數年之安矣，歸生想了一回，徐答曰，任子所爲，吾不汝洩也，公子宋乃陰聚家衆，乘靈公秋祭齋宿用重賂結其左右，夜半潛入齋宮，以土囊壓靈公而殺之托言中魔暴薨，歸生知其事而不敢言，

本日一大張

奉天 私立奉大初級中學校招生

入學資格 曾在高小卒業及有同等學力者爲合格小學部資格不限
學額 新生兩級每級五十名共一百名編級生四級每級五十名共二百名
小學部 新生兩級每級五十名共一百名
報名日期 自康德二年七月十日起至開學前一日止外埠學生隨到隨收
試驗日期 康德二年八月十二日
優待 有各地教育機關保送者或有畢業證書者免試
校址 奉天小西關大什字街北口電車站路南滿電話三九〇四號
簡章 本校備有詳細簡章函索附郵票三分即寄

宜未雨而綢繆

在這句格言之下現在儘可加上一句『宜備如意膏以防皮膚傷損』夫未雨綢繆既以爲智則預防皮膚傷損豈又非智蓋此種傷損之遭逢誰都不能預料及之如意膏治一切傷損如燙傷灼傷割破跌損屢試屢驗至於皮疾治以此膏亦最爽適速效凡濕疹疥癬鬎鬁熱癤足泡日灸膿疱面疹粉刺均善治之

廣東潮安北涸池大聖宮巷十九號周若瑾君來書云『如意膏治皮傷功效奇妙凡家人偶被湯火所傷將此膏抹於傷處立覺清涼爽適痛止熱退迅速告痊又鄙人身患濕瘡搽以如意膏不久亦告全愈』無論在家出外或辦公室工廠均應常備如意膏以便皮膚疾患時得隨時用以治療而資保障

各藥房均有出售或逕向上海江西路四五一號韋廉士醫生藥局函購每匣七角六匣三元五角郵力免收

一切信件可由奉天和記洋行轉上海韋廉士醫生藥局

現代科學昌明止痛新法尤多發明而以加當一藥最具神效因加當爲止痛良藥服後能立即止痛加當亦爲拜耳大藥廠出品之一種

眼科專門

知識醫院

▲先天瞽目
▲後天瞽目
▲用手術均能睜眼

醫學士 知識吉彥

新京大和通六六　電話六六四六番

診療時間—自上午八時至下午六時 星期祭日下午停診

慎昌鐘表眼鏡話匣電刻禮品公司

鐘表眼鏡　自運歐美鐘表走時堅固準確開票保用無舛特聘光學專家驗目配光分毫不爽自製各種鏡片光度非常準確

賽銀禮品　敝公司聘到上洋名師自製美術電刻銀盾風景幷聯題欵刻字概不加價餽送親友永作紀念實爲高上禮品

唱機唱片　本牌各種唱機發音清亮機件堅固保君愛用商店家庭娛樂第一妙品代售各公司唱片無一不備遂意揀選定價公道

精工修理　特聘高等技師專修各式鐘表唱機風琴工精藝巧除舊如新用時保君滿意

新京大馬路　日電話二一九〇

社說

撤廢治外法權日本閣議決定

（鐵佛）

各國在滿享有治外法權，由來久矣，然此乃歐美先進國家用以侵略後進國家之工具，吾滿人士旦暮切望撤廢亦久矣，以往所以未克實現者，約有兩大原因，一因舊政權時代，政治黑暗，法制紊亂，未能取得外人之信仰，一因舊軍閥當局一味自動排外，以致不得友邦之聲援，滿洲國成立以後，政府當局貫澈初衷而完全表現獨立法治國家之精神，對此會下最大之努力，以期據最近報載友邦日本帝國，爲尊重滿洲國之獨立，對撤廢在滿治外法權問題，已由閣議決定，其施行步驟，已見報端，故弗贅述，是我舉國渴待實現之問題，今已得我友邦仗義勇爲，而爲撤廢之先導者，吾人於斯，有所感焉，

（一）日本對滿盡以大亞細亞提携愛護爲主旨，故數年以來對滿之援助，不遺餘力，如慈兄之撫幼弟，仁至義盡無以復加，其心目中亦惟在使滿洲國成一獨立健全國家，而立於東洋團結之一道陣線上而已，故對於治外法權之撤廢，早已表示同情，玆以滿洲國國勢日隆，日滿兩國邦交，愈形緊密，所謂不可分者是也，故認爲實現撤廢之最好時期，此最近之聲明所由來也，

（二）滿洲國此次獲得友邦之同情而實現撤廢治外法權，固爲友邦之熱烈援助之表現，然近兩三年來我國司法之改善，實已遠非昔比，如聘任友邦優秀司法官，採倣友邦之司法制度，刷新舊有不良習慣，增高司法效率，固已彰彰然在人耳目，而不容否認者也，所以不但能引起友邦之同情，即其他各國恐今後亦無所藉口，法權完璧之時期，非在是歟，

（三）今後所望於國人者，一努力邁進，使國勢蒸蒸日上，將歐美各國在滿治外法權完全撤廢，二仍盼友邦朝野對此加以最熱烈之聲援，庶幾滿洲國之儼然獨立全貌，與日滿不可分關係，而使全世共視其威容矣。

友邦仗義親仁熱烈援助
聲明撤廢在滿治外法權
我國朝野一致深甚感謝

九日日本外務省發表之滿洲國內，撤廢治外法權，及整飭滿鐵附屬地行政權，乃至關於委讓聲明，喚起現地各方面極大影響，尤其我國側以盟邦日本有理解之措置，征使兩國親善關係之親密，舉國上下感謝無似，目下陳述現地該問題之概況，大要如左，

由現地各機關代表，所組織之治外法權撤廢準備委員會，當初依現地實情，決定採用，分別事項漸進主義，以此爲基本，而研究討議，結果，大體以課稅權，產業監督，郵政權，警察權，領事裁判權，教育權之順序，實行撤廢，而共時期，由康德三年一月頃至康德六七年爲終，其意見若一致，滿洲國側，應對此事整頓諸般準備，現在祇待實行第一次矣，又，關於附屬地行政權，照外務省之明確聲明與撤廢治外法權，漸進取一致，決定整飭乃至委讓，此事尚在現地日本機關，進行準備，

一、課稅權

關於撤廢後，對日本國民之生活，決無急遽的變更，大體上而有與滿洲人之擔負，及同率，附屬地外，由滿洲國側機關，直接執行課稅事務，附屬地內，暫由日本機關代辦，然撤廢時期，當由明年一月，各般事項，一律實施，

二、產業監督權

於滿洲國內，按整備之產業諸法規，日本人，與我國人保說同樣產業上權利，是以對於其他地方，須負義務，當然業已準備課稅權，同時或許將陸續實行，

三、郵政權

照條約之性質論之，郵政權，本無撤廢關係，然日本側，對於撤廢精神，早已確定，以上藉此機會實屬便宜，待準備完畢，逐漸斷行，

四、警察行政權

滿洲國今日預想，建國以來，受日本側警察機關之援助，如日警撤退，有充實警察機關之意，日人之生活，受甚大之影響，因此關係當局，雖盡全力進行完成，共時但有附屬地警察權委讓等之重大問題，目下仍未確定，

五、領事裁判權

當撤廢之時，滿洲國有警察權以上之愼重態度，進行準備，此項準備，應分爲法典之編纂，與地方制度，及地方設備擴充，關於前者，一面整備援用法規，一面取範於先進日本之諸法令，且聘請權威者，近代國家之法典，期望完全無缺，絕大之努力而編纂，而法令完成之次序，刑事關係，擬以法規爲先，民事關係，擬以法規爲後，又關於後者，有巨額之預算，實行諸準備，至其實施時期，雖然尚不許豫斷，但於實施之始，必須特設日本人專用之法庭及監獄，

六、教育權

教育制度，有兩國民國體觀念之關係，最宜持愼重態度，共撤棄恐在最後，

七、衛生土木其他

此等需要特殊技術之事項，就目下情勢，恐與教育權同樣在最後，又當撤廢時共最易成問題者，則對日本人從來之負擔公費，如何分配是也，對於此項，

返還附屬地行政權已進具體化之步驟

【東京十日電】附屬地行政權返還，九日隨同日本政府之正式聲明，已進具體化之步驟，但須尊重居留民之利害得失，及附屬地之社會傳統與治外法權中之行政部門併行，以漸進的順序，在日滿間締結條約，以謀其實現云，目下關係當局，正在審議中，但總觀其企圖，大概如次，

△附屬地特別行政區制度，明治四十年以來，附屬地爲滿洲文化之胚胎，其文化的施設，可爲全滿洲模範，縱返還行政權，不能因返還結果，使附屬地文化低落，不得不防止落至附屬地外低度之文化水準，故此際有設立與附屬地特殊社會事情相符適當制度之必要，但準據北滿特別行政區，採用特別行政區制度，如後述，凡行政施設，以及各種行政部內應加特別考慮，

△一般行政

各種行政，爲渾然一體，因有唇齒輔助之關係，故將此等產業法規，郵政權，課稅權，警察權，爲漸次返還順序，如只作紙上談，亦即實際上不可能也，例如即照產業法規，課稅權觀之，當適用保障法規實現之制裁規定時，須警察權或至司法權之發動，故此等一方已返還滿洲國，其他尚未返還時，其間發生煩雜不便，乃屬當然，是以進行整飭經濟法規，今日日本法規，漸失存在之理由，則度量衡法，特許法，中央批賣市場法，商標法等，今日即時撤廢，而服從滿洲國法權，亦無窒碍，

一、產業法規

有應講何等過渡的便法之必要，

二、郵政權

一般郵便通信事務，移管於滿洲國，雖無困難，但郵便爲應付都市經濟之發達，商業貿易之輻輳，滿洲國漸次服從滿洲國稅權耶，二、抑將公費漸次提高至滿洲國內課稅負擔程度，而後斷行返還治外法權，附屬地行政權耶，以上兩方法中，究取何者，尤須充分檢討，此時照特別行政區制度，亦應顧慮適合實情，

解決，一面因此而生之不便，亦不得置諸不顧，此亦宜按照特別行政區制度，凡附屬地內，得特別採用日系警察官，以便易於管理，

五、行政施設

據政府命令書第五條，於滿鐵附屬地內所行之教育，土木，衛生等施設，此等福利行政，直接與國家權力無關，似無須統一於滿洲國國權之下，概括分之，約有左列三種，

甲，此際應使服從日本政府之行政權者，

乙，性質上當保留於滿鐵者，

丙，應移交滿洲國者，

一，爲教育日人所設之學校青年訓練所等，無論附屬地內外，均有應歸日本政府管理之性質，欲其從速實現，誠屬不易，不得已仍當維持現狀，附屬地外之教育，甕會決定爲滿鐵之委任經營，因經費負擔之關係，須與附屬地內分別計算，且須斟酌鐵路總局與滿鐵之關係，而設何等之制度，

二，性質上應保留於滿鐵者，乃滿鐵遂行事業時，必須附帶之事業，即衛生設備之大部分，病院，療養所，衛生試驗所，商農工各試驗場，及爲路員所設之俱樂部等是也，

三，應移交滿洲國者，除上述二種外，皆屬之，土木事業居其大半，凡道路，橋梁，河川，墓地，公園地區之計畫，及水道，公設市場，火葬場，屠獸所等行政均屬之，

以上行政施設，截至昭和八年度現在，其總額已達於一億八千五百九十一萬圓之鉅，但關於其中之移交滿洲國者，代滿鐵設想，勢不得不要求相當之代價云，

於滿洲國內之日本國民，由全面發展可能，及彌賽起見，特當留意善處，勿令略於二重擔負之弊云，

竹下機關長赴任

在事變當時，曾以軍事參謀，而享令名之竹下大佐，因此次之更動，已轉調爲山海關特務機關長，爲作赴任之周旋，曾來京中，玆於十一日，已搭亞細亞號快車經由奉天，就赴任之途矣，

蔣對汪無慰留表示
寗府將大變化
有拉致西南人物組閣說

【上海十日電】汪精衛氏對南京政府及國民黨部提出最後之辭表，而此際蔣介石氏無有發慰留電形勢，中國政府之動向，已呈混沌狀態，據傳說蔣介石氏，爲解決西南問題，一時使汪精衛氏退去，拉攏灰色人物，似擬組織內閣亦未可知，關於汪精衛辭職後之行政院長，外交部長兩席，風傳行政院長爲王寵惠，孫科，孔祥熙，外交部長，爲張群，[illegible]

英國空軍協會
推薦阿野飛行士爲該會名譽會員

【上海十日電】以比庫塔沙森鄉爲會長由在本地著名百餘名英人所組織之英國空軍協會，此次認爲倫敦東京連絡飛行之阿野勝氏殊有功績，故十日推薦該氏爲名譽會員，該協會名譽會員從來僅係比庫塔布爾斯氏(英人)烏奧爾夫分，古南大佐(德人)瑪麗斯伊爾滋女士(法人)三氏，此次加阿野氏共爲四名云，又阿野氏原豫定十日出發，以天氣關係，延期十一日云

日英親密合作
經濟援助
英美日共同進行歟

[illegible]不列顛決不與美國對立」[illegible]擬定經濟援助中國之何方策，該報謂此必係日英[illegible]中國有密切關係之三國[illegible]同行動之方式，

日本大藏陸軍兩省
重要之懇談會
擬於二十五六兩日舉行

【東京十一日電】日本大藏省及軍部，對豫算問題之首腦部懇談會，豫定於十六日大藏海軍第一次會合後，繼續舉行陸軍大藏兩當局之會議，陸軍省以大藏省希望陸軍大臣出席，故擬俟林陸相東北旅行畢歸京後，廿五六日左右，再行開議，然目下整備中之滿洲事件費，亦於十六日左右，略有定規之希望，而陸軍關係之豫算全部，送交於大藏省之時期，約在廿日前後云，

關於汪之辭職日外務當局樂觀

【東京十日電】汪兆銘之辭職通電，日本外務省雖亦接到公電，但關於辭職之理由及解任，尚無詳細之情報，然外務當局依左之見地，頗抱樂觀，

一、國民政府當局聲明，雖汪兆銘辭職，而對日政策亦無何等之變更，

一、縱欲變更對日政策，若由現在之日華關係觀察，亦爲事實上所不能辦到，

苦米地少將赴任

轉調哈爾濱駐屯〇〇部隊長苦米地少將，十一日午前九時二十分，由新京出發，就赴任之途矣，

對於軍縮會議
法國强硬策已緩和

【巴黎十日電】海軍省田結大佐，與法國海軍專門委員折衝，審其結果，八日歸還倫敦，據該大佐報告，法國政府向來之强硬方針稍爲和緩，傳聞已約定欣然參加關於海軍縮減之技術的討議，結果英法兩國政府間，豫料有開始海軍預備交涉，與意阿兩國紛爭之關係亦有之，開始交涉日期，似在九月中旬以後云，

中國共匪襲擊
大冶鐵山

【上海十日電】據上海日本海軍武官室情報，八日夜間，大冶鐵山附近，約有千名共產軍，襲掠大冶縣西方十米之村落，被匪奪掠，九日正午大冶縣南方村落，有步兵團出現，目下與共軍對峙中，南大冶鐵山有日人十五名居住，故在漢口停泊中之日艦小鷲及在九江停泊中之日軍艦烏羽，均於十日晨，急赴大冶警備云，

意阿和解會
第五委員

【倫敦十日電】據每日郵報載意阿和解委員會之第五委員大概將任命前美國駐柏林大使傑拉德，據該報消息，傑拉德於世界大戰時即退出外交界，近來居於法國南部，但最近華盛頓政府又請彼參加工作，命赴羅馬與莫索里尼交涉，[illegible]亞，駐有八萬三千，索馬里駐有三萬，七月二十六日，阿國王又下如下動員令，「至九月十二日，凡能作軍役之一切男子，均依照各該官長指定之地方，全副武裝，於三日之前聽候命令」該報作結云，「此種言詞實與國聯之言詞，相去甚遠焉」

灤洲事件
須要[illegible]
以期肅清反滿日團體

【北平十一日電】灤洲事件調查終了，同時向華方提出日方之抗議，本事件一、在停戰區域內發生，二、爲違背華北事件交換公文之行爲，三、係對於日本軍之挑戰的行爲，四、違背梅津何應欽協議之華北問題解決要項，根據此四項，嚴重追詢華方責任，就中第四項，即就藍衣社餘黨，憲兵第三團及特務員之撤去華北，現在華方多數要人庇護之下，乃爲是等反滿抗日不逞團體，潛在華北之明證，爲謀徹底的解決起見，表示斷乎的決意云

大佐就赴任之途

[illegible]近衛步兵第四聯隊長之[illegible]大佐，及榮轉仙台步兵聯隊長之鈴木大佐，乘[illegible]日午前十發時之亞細亞[illegible]急，受張國務總理，及板垣參謀副長，其他滿日軍官民多數，歡送之下，一路就赴任之途云，

多田司令官
延期赴任

【東京十日電】中國駐屯軍多田司令官，豫定九日赴任，待報告灤州事件之眞相，參謀本部，關係中國者，首腦部會議，決定方針，爲携行共方針而延期出發，十二日午後九時半，豫定由東京赴任云，

鑛業開發會社開創立委員會

滿洲鑛業開發會社創立委員會，訂於十二日開會，屆時決定正式推薦山西前滿鐵理事爲理事長，即決定籌開創立總會，惟創立總會在八月中旬至晚至九月一日定行開會云，

新京錢行

八月十一日

國幣每元合金票	一元〇一分
國幣每元合鈔票	八毛〇三
現洋每元合國幣	一元
金票每元合國幣	九毛九分
鈔票每元合國幣	一元二四五
鈔票每元合金票	一元二五全
足金每兩國幣	一百廿六元
紋銀每兩國幣	二元三角

意大利報
宣傳阿國備戰

【羅馬十日電】意大利報載阿比西尼亞備戰及集中軍隊於愛里特利亞及索馬里之消息云，『對於阿比西尼亞之增加軍備，吾人遠未作帝國主義之宣言，吾人追求和平，至關於阿比西尼亞軍，則據外國軍人之報告，阿比西尼亞軍隊之數目，截至七月二十二日已超過十萬之數，即愛里特利

蘇俄陸續增派之
極東赤軍狀態

【齊齊哈爾十日電】蘇俄鑑及國境紛爭事件頻發，最近向極東頻頻增派軍隊，現在判明赤軍駐屯地點如左，

一、七月中旬，台伊金科駐在騎兵一個聯隊，及國戰車隊一個大隊到極東，

一、到桑百斯砲兵團，及其提携軍器有六吋砲四門，三吋砲四門裝甲車二十車，

一、遠毛斯略錫到着三師，其師團之編成有騎兵三個聯隊，砲兵一個旅團國戰車隊，自動車一個中隊，

一、遠毛斯庫駐屯赤軍第一師團，最近移駐陶勞伊庫少斯庫，

一、最近自桑百斯至六俄里之地點，先定飛行場，目下有飛機六台，其中之機翼破損，

因汪氏辭任問題
蔣駐日大使緩出發

【南京十日電】蔣駐日大使預定於廿日前後返任，但因外交部長汪精衛氏，突然提出辭呈，結果蔣大使之出發期竟致無期延期矣

鑛業法施行細則

【五】

第六十一條　欲受鑛業法第五十九條第一項之認定者，須呈送記載土地之名稱，種目及其目的之呈請書，

第六十二條　欲受鑛業法第六十條第一項之認定者，須呈送記載障碍物之種類名稱，存在之場所，所有人及占有人之姓名並預定價格之呈請書，

第六十三條　依鑛業法第六十一條第二項規定之呈報書及通知書，須記載土地之名稱，占有人姓名及其目的，

第六十四條　欲依鑛業法第六十條之規定進入他人之土地或除去障碍物者，須携帶鑛業監督署長之認定書，

第六十五條　欲受鑛業法第六十三條第一項之認定者，須將準據格式第十七號所繕造之呈請書，連同土地登記簿謄本，或令於此之文件，關係地實測圖及工程計畫書而呈送之，

第六十六條　鑛業權者或租鑛權者，已將關於他人土地之權利取得時，使用終了時或已至不使用時，須即時呈報鑛業監督署長，

關於前項權利取得之呈報書，須記載土地之名稱，種目，面積，所有人之姓名住所，使用之目的，時期期間，補償金及擔保，

第六十七條　依鑛業法第八十八條第一項或第八十九條第一項規定之鑛業權者和鑛權者之裁決申請書，須記載左列事項，並連同請求地之工程設計圖，及與所有人或利害關係人交涉之始末書，但不能交涉時得以其事由書代始末書，

一、申請人之姓名及住所，

二、所有人或利害關係人之姓名及住所，

三、鑛業權之登錄號數，

四、申請之目的及理由，

鑛業監督署長已受理前項之申請書時，應將此交付與所有人或利害關係人，

所有人或利害關係人須自受到申請書交付之日起十五日以內呈送答辯書，

所有人或利害關係人於前項之期間內不呈送答辯書時，鑛業監督署長得僅依申請書而裁決之，不能交付申請書時亦同，

裁決書應附以理由，由鑛業監督署長，將此交付與申請人，所有人或利害關係人，

前五項之規定，對於依鑛業法第八十九條第一項規定之土地所有人之裁決申請準用之，

第六十八條　欲對於鑛業監督署長所爲之裁決或處分提起訴願時，須呈經鑛業監督署長轉呈之，

鑛業監督署長自收到前項訴願書之日起十五日以內，應檢同辯明書及必要之文書，向實業部大臣轉呈之，

第六十九條　訴願書須記載訴願之目的，理由及鑛業權之登錄號數，訴願人之姓名及住所並署名蓋章，

訴願書須連同證據書類及鑛業監督署長所發給之裁決書，

第七十條　基於鑛業法第九十條第二項規定處分或裁決之公示，以政府公報爲之，但關於依第四十五條規定之駁回，則依揭示於鑛業監督署之揭示場而爲之，

第七十一條　違反第二十九條，第三十條，第四十六條，第四十七條，第四十八條第一項，第四十九條，第五十條，第五十六條，第五十七條，第六十四條，第六十六條及第七十七條之規定者，在基於第廿七條規定之指定日期不到場者，眼同辦理或不爲調查事項之說明者，在依第四十二條第一項規定之命令之期限內不呈送鑛區圖，或違反第三項之規定，不在期間內繳納登錄稅者，處五十圓以下之罰款，

第七十二條　依第五十九條之規定設定鑛業代理人或租鑛代理人時，應適用於鑛業權者，租鑛權者，法定代理人或法人之本令之罰則，亦適用於鑛業代理人或租鑛代理人，但對於不屬於其權限之事項不在此限，

第七十三條　本令中關於土地使用之規定，對於水之使用準用之，關於罰則亦同，

第七十四條　本令中所稱實業部大臣，鑛業監督署長，在興安各省內施行旗制之地域，定爲蒙政部大臣，興安各省公署或興安各省長，

附　則

第七十五條　本令自鑛業法施行之日施行，

第七十六條　本令施行前依從前之規定所爲之手續及其他之行爲，在本令中有合於此之規定時，視爲依本令所爲者，

第七十七條　本令施行之際現正經營鑛業者，關於鑛業事務所之呈報，須自本令施行之日起，三十日以內，關於施業案之呈送，須九十日以內呈報，或呈送於鑛業監督署長，

第七十八條　關於依鑛業法第二百零一條規定之鑛業權，暫時仍依從前之例，

第七十九條　第三十二條之規定，對於依鑛業法第一百零四條或第一百零五條規定之鑛區或呈請區域之更正命令準用之，

（按本規則中有例圖及格式玆從略）（完）

奉天獸醫養成所招生簡章

一、招考人數　滿人三十名

一、講習年限　二年

一、投考資格　高級中學校畢業者或有同等學力者年齡二十八歲以下志意清楚無嗜好者

一、考試日期　自康德二年八月二十日至同年同月二十二日

一、考試科目　體格檢查學科試驗，動物學，植物學，物理學，化學，語學(日語)口試

一、報名日期　自康德二年八月一日起至同年同月十五日止

一、報名地點　本所(奉天商埠地十一緯路)

一、報名手續　報名須繳志願書及履歷書(按本所規定之格式親筆書之)並畢業證(抄)健康診斷書及最近半身四寸脫帽像片(不貼台紙)

一、本所待遇　取錄入所後不收學費並發給津貼，附如再有不詳之處請到本所詢問是荷

康德二年八月一日　奉天商埠地十一緯路

國立奉天獸醫養成所　電話(日)五七三四番

家畜治療廣告

一、治療時間　自午前八時起至正午十二時止

一、治療病科　一、外科，內科，傳染病科，及其他一般家畜之治療，二、並有愛克斯光線及人工太陽燈之治療

右列諸項仍從前後所示應各方之治療特此廣告

康德二年八月一日

奉天獸醫養成所

◎代辦日本領事館司法滿日警察署各種請願公文

◎所有民刑事登記手續

◎營業及其他各種請願許可手續

◎辦理迅速懇切費用低廉

新京朝日通三十四號（領事館通上山醫院對門）

田村代書事務所

龍春　有聲電影院

全部有聲　巨片之王

本片在三百部國際影片賽會名列第九

聯華公司無上的權威作

漁光曲

今天午後一時起演

連日滿座　擁擠異常

蔡楚生導演

城內之强盜

三道街白晝行搶

三匪用斧砍傷二人

搜劫現欵剝去婦女金器

九日午後八時首都城內西三道街門牌五十六號監察院前經營馬車業者之王克江（四十八歲）家中、有三匪持槍闖入、用斧脅迫家人、强奪金器、因主人王某不在家內、妻李氏（二十八歲）及車夫陳殿貴（三十四歲）兩人、喊叫「强盜强盜」賊即揮斧、砍傷李氏胸部、又因陳某抵抗、又行砍傷、强奪金票國幣共二百數十圓、及王某妻女金耳墜、手鐲指環、價格二百餘圓逃匿無踪、四道街警署、接到急報、即張非常線警戒、嚴搜犯人行踪、被害兩人、刻入城內百川醫院療治、生命尙無危險云

怪客持手槍被捕

謀與黨羽會晤

首都警察廳司法科、派遣密探、向各方偵索匪賊所在九日午後五時、此亦爲密探誘出之匪賊一人張格（假名）擬會晤潛伏新京某地之黨羽、由南嶺方面、向新京、携帶手槍、赴京圖線、正橫過宮內府旁鐵道之際、被鐵路局警備員、及首都警察廳警務科數蓑班員、不費力而逮捕之、此人携持盒子手槍、似係一相當之頭目云、

難波警正談話

警員一千三百

擔護六十二萬居民

保衛安全不難辦到

現在正値高粱繁茂、農人閒散期間、亦匪賊小醜跳梁之大好時期、亦可謂强盜、殺人、越貨、綁票之季節也、於此、首都警察廳警務科難波警正、談話如左、現在治安、確屬良好、但尙有×五小醜跳梁、在三四年前、此等小賊、乃不成問題之事、日本內地、强盜事件較少、而偷竊事件較多、與滿洲正成反比例、此因房屋之設備不同破窗入室尋取財物、實屬困難、且手槍之取締上、無論如何嚴重、陰行供給者、尙有人在、向來以五十元、即能換手槍一隻、現在非以八十元或百元、難得到手、現在首都警察廳、維持本市治安、警員共一千三百餘名、日人約一百四十人以此力量、擔護長春滿人六十二萬生命財產、共同努力、盡力職守十二分安全、大概不難達到云、

三道街非常警戒網

包圍逮捕六名匪賊

本市屢犯盜案、警署方面、於非常警戒中、於八日午後十時許、督察勤務劉巡官、與金井警長、巡視各分駐所完畢後、行至三道街口、於閭中忽聞有手槍聲數發、即時連絡九聖祠分所、急赴現場、見有數人成團、將欲向三道街方面逃走、當即包圍遂將匪人逮捕、一團六名內三名持手槍、似將有所動作、正在附近徘徊、偶然見有警察警戒、故大爲驚駭而發槍、警察詢問他事、均不答、觀其行逕、或者該團係有相當組織之匪團、亦未可知云、

國都建設

突飛猛進

本年解凍以來、至七月間、國都建設、大見進展、呈一日千里之勢、玆摘錄如左、道路延長、二二五、三八八米、同面積、二五二二、八四平方米、上水道、淨月潭堰堤已修成七成五分、淨水所已修成八成、不久將完全竣工、水道鐵管延長、一一八三九米、國都建設局、買收土地、八八一六敏、賣去土地、八一八五〇三、建築物、旣成者我國關係者一所、卄八萬一千元、會社關係者一所、五十五萬八千元、住宅商店三百戶、現正修築中、我國關係者四所、會社關係者三所、特殊集合住宅、九五六戶、住宅商店、一、四三〇戶

間島聯防演習

愛路少年隊之活躍

在間島地區、由本月二日起亘四日間、以鐵道爲中心、沿路防備之目的、於日本軍隊指揮之下施行滿日各警備機關聯合之防備沿習、際玆演習、曩日組織之愛路少年隊、該地區內共有一千餘名隊員、亦參加云、大形活躍其可憐服裝、爲一般注目之的、且須與步哨、斥候、通信連絡、救護等其他機關協力、時在雨中、猶從事數時間連絡、早晨六時、即受非常召集、迄至演習終了、無暇飲食、而精神倍增、以服任務、雖組織之日猶淺、而成績頗佳、今後繼續演練、在鐵道警備上、定占重要地位此項軍隊異常有望云、

征服白頭山情景

（上）廣島高師生在大盧隱山花園內採集標本（下）在該山研究植物中之高師教授堀川博士

鐵路局新計畫

介紹北滿幽邃地帶

舉辦遊動營幕生活

【齊齊哈爾電】北滿幽邃境地札蘭屯、巴林、興安嶺、昔爲北滿避暑地、有勝景之稱遠至歐洲方面、亦曾名震一時、及俄國革命後、任其荒廢、無人過問、然北鐵接收後之今日齊齊哈爾鐵路局、擬使其成爲娛樂境地、其第一步計畫、自九日至十五日招待鐵路局關係者、新聞記者團十名、試辦札蘭屯、巴林、與安嶺等地之遊動營幄生活、實地踐查、一行於九日乘午前八時三十分列車、各顯營帳生活者之姿式、而勇壯出發矣、鐵路局俟此次調查之結果、擬自明年夏、在此勝景地帶、大舉經營營幕村、並最近有在扎蘭屯、設立一大國際旅館之計畫、廣及全滿、並日本各地、以勸誘招徠避暑客云、

兩萬圓大騙案

改立搜捕犯人方針

以新京鐵路局爲舞台、膽大妄爲、兩萬圓騙取之主犯、新京署留警署對此、自事件發生以來、連日連夜、不眠不休、繼續活動、今仍無何等確切效果、新京署八日夜開司法會議、改立搜查方針犯人與哈爾濱之二萬圓騙案似同爲一人、必與該案之前科者有關、就關東局鑑識課保存之前科者像片、使服部運轉手、及被害錢舖店員、實行檢視頭面、根據情報、搜查市內、嚴如捉風、但觀測結果、犯人似早已離去新京云、

七道河子附近

匪團已被擊潰

【齊齊哈爾十日電】二日正午七道河子西方、有匪首廣林以下五十名、蟠據該地、七道河子憲兵分隊、接到情報即與古賀軍曹、以下十四名出動、並連絡開源屯之〇〇中隊主力、午後十時、向八道河子方面前進、三日午前二時、遂發見該匪團、將匪包圍襲擊、遂將該匪潰滅、右戰鬪、一等兵辻本光雄、朝田忠則兩名、負重傷云、

古坂局長

承德到任

【承德十日電】新任承德電報局長古坂健三氏、於十日搭飛機到任、該局員司、多人歡迎、聞於十三日、接交可以完畢云、

新京建築家屋

五年計畫成績

至明後年可達一萬戶

國都建設局五年計劃、市街地、面積總坪、六百萬坪之中、道路、公園、施設公共物、及官廳用地、分割三百萬坪、共餘三百萬坪、賣與一般商店、社會、住宅、及工場用地、至現在之賣出面積、共計百萬坪、收入一千萬元、豫定計劃期、至康德四年六月末、二百萬坪、收納千六百萬元之土地價、觀去年本年之狀勢、當初案之實現有始終不可能之勢、該局將從前立案更改、殘餘期間、約二年間、賣出七十萬坪、收入六百萬圓之土地價共餘百三十萬方坪、更於第一期間滿了後、樹立五年計畫賣出計劃、然於第一期賣去土地價、豫定收入二千六百萬元、收入不足凡一千萬元以前記賣出土地、而逐漸償還、觀旣往三年間、該局計劃地域內之建築狀況、自大同元年以來、至去年末之建築數、合計二千五百戶、此項建築費、凡千七百五十萬元、本年度之建設房屋、業已竣工、及在工事中者、合計二千二百戶、此項建築費凡二千萬元、總計四千八百戶、建築費四千七百五十萬元、主重建築物、日本側、軍司令部、憲兵司令部、司令官官邸、衛戍病院、滿鐵代用社宅、傳染病院、白菊小學校、新京中學、康德會館、我國側、司法、外交、文敎、財政、交通各部及國都建設局、吉黑榷運署等、各廳舍之外、警察學校、合同校舍、衛生技術處、傳染病隔離病舍、及日下建築中之國務院等、至前記建築物居住及資本關係、則落成房屋之八成、皆爲日本人占據、而土地及家屋所有者、八成均爲滿洲國側所有、此誠特別之現象、此等建築資金、對於融資機關、滿洲中央銀行之傍系、會社、大德公司、於新京投資、五百萬元、故右之現象關於國都建設者、日本側資金、甚爲委縮、建設局當局於明年度之建築界、建設諸工場、同時亦增設小房屋、一般住宅之建築、約有三千戶、明後年夏季、迄至五年計劃滿了、總計可達一萬戶云、

車夫拾金不昧

組合所得酬金濟貧

首都乘用馬車人力車組合所所員張玉林、以拴馬車爲業雇有車夫、王星五者、於日前六日十一時頃、該車夫王某自西三道街中央銀行宿舍拉一滿洲婦人乘客、去四馬路泰發合百貨店、該婦人下車後、該車夫於車內發現有手皮包一只、內有國幣一百拾八元、金鐲一付、約値九十元、該車夫拾得該錢物後即欲 歸還失 主時、適遇某車主張某、於是車主張見及車夫、同至中央銀行宿舍交還失主、失主係在中央銀行機械係充差、薛姓、經車夫等、將失物歸還後、甚爲感激、遂贈與車主張某十元、車夫五元、以示謝意、並贈與該組合所職員、洋面一袋組合所現將該洋面、換成現錢、交與市公署、作爲救濟貧困之用云、

描寫黃金之夢

苦力群出作工紛至沓來

黑龍江上流已到六萬人

每人月收五十圓

砂金採集振振有聲

滿洲建國四年北滿僻地治安漸復、黑龍江上流河川之金鑛地帶、爲人所注目、販夫走卒、均作俯拾黃金之夢、蟻擁而來、漠河、奇克特均爲古來黃金地帶、已現出熱中黃金時代據最近由該地歸來者、談述如左、在黑龍江上流、金鑛地帶之河川、除掘井採金調查隊、北滿採金調查隊等、有確實根據之調查團外、其有形無形採金工作之苦力羣衆、均蟻附而來、現在此等作工苦力、以漠河爲中心、到有三萬、以奇克特爲中心、亦到有三萬以極幼稚方法、盛行採掘砂金、是等苦力、以五人乃至十人、作爲一組、協力採取、採法雖極幼稚、但每月一人、可獲得五十圓該地砂金之如何豐富、足可實證、將來如以最新方法採掘、預料以上之各有望金鑛由甲遞傳至乙、依次發現、當無疑義、今經疲弊之黑龍江流域一帶由此等出外作工苦力之鷹集而呈繁榮復活之狀態云

朝鮮教育會視察團

訪問政府當局

昨日午後、由吉林來京、以朝鮮總督府山田視學官爲團長各普通學校長爲團員、之朝鮮教育會所主辦之皇軍慰問並滿華教育視察團、一行二十九名、於本日午前九時會訪問宮內府、九時半訪晤張國務總理於國務院、爲紀念撮影、十時半、又訪軍事司令部問候、繼又歷訪文教部、守備隊、衛戍病院、憲兵隊等問候、定於明日午前九時二十分赴哈爾濱云、

天華移動劇團

來京表演

國都盛暑、如釜蒸然、此際忽然、集來娛樂以備都人觀覽、可以忘去暑熱、大馬戲團、天華移動劇場目下已於新京帝都電影院前空地準備中、由本月十日開演、該團長赤田龍子孃、以下演員八十餘名、獅子三頭、跑馬四匹、駱駝一頭、鳥及猿猴等頗多、觀客入場料、爲一元三角、一元、及七角三等云

商品樣式市之衰微

改爲一年一季

設立一所制度

全滿商品樣式市、自前年開辦以來、有逐年衰微之步趨本年旣在大連 奉天終了、目下正在哈爾濱開辦、惟不得舉所期之成績、故在有力者方面、提倡主張、實施方法之革新、應改爲一年一季一所制度、新京輸入組合、久未理事、就上項之談述如左、不得舉所期成績、則旨事實此事由全滿兩、三個所開辦想使商人缺乏熱心、能將此事、於一年一次、集中一個場所、定爲最善辦法、如果各地、互相開辦、不致起開地辦點之爭執、當可期待共事業之隆盛云

鐵道北惡道路

安埋枕木漸能輸送

地方事務所之努力

寬城子橫道工事繼續、東五條通因陸橋工事、由鐵道北至附屬地搬運之木料、磚及其他各種建築材料、搬運之貨馬車、前報脇繞北行場、又繞北十條通、然北十條通東八條通、因修補道路未竣復値一次降雨之際、道路泥濘、通行不便、並多人在彼等候往來危險頗多於是地方事務所土木係、在北十條通暫時安放枕木假爲舖裝、以便通行此八條道路一半、亦暫假舖裝、努力免除不便、最近頗有幾分緩和云、

孫玉泉畫展

第一日之盛況

奉天遼海國畫社主辦孫玉泉君在本報社開作品展覽會、業誌前報、十日第一日開會自晨至夕、都中名流紛至踏來、如山陰道上應接不暇、

大連主辦

餞別林前總裁

大連市主辦之林前滿鐵總裁餞別會、十日午後六時半、於大連大和旅館大廳、由竹下關東州廳長官、小川市長以下、旅大滿日官民、約二百名、出席歡宴、及入席由小川市長、代表全體、陳述讚裳林前總裁功績之送別辭、林伯爵對此致謝辭、及八時盛會完畢而閉會、聞林伯爵豫定十一日午後四時五十分、自大連出發、由陸路離滿云、

國都各公園工程

年內均將完成

首都各公園、經國都建設局修建以來、漸次進展、計大同公園、已完竣八成、任人遊覽、每日遊園者甚多時値白晝炎熱、想息於綠蔭之下者、每日不下二千人、而白山公園、已完成四成五、牡丹公園、亦完成四成五、順天公園、工程已至三成、豫定今年內、均可使之完成云

△天象

八月十一日 氣溫 最高三四度九分 最低二二度二分

天氣預報 八月十二日 南西風 晴後陰

飛沫奔騰

由十一月午前十時在滿鐵游泳池舉行之市民慰安游泳大會中五十米達自由型出發之情景

新京三馬路口北路東

維一和鐘表眼鏡行

（各貨特別大賤賣）

眞實良機！不可錯過!!!

本行自開辦以來多蒙各界諸君熱烈惠顧今爲酬謝顧主起見特將行內各貨不折扣、不減價、不贈品、眞正實行削碼大賤賣三十天定保顧主得到省錢實利爲此特告購貨諸君有所擇往駕臨試購方知言之不謬尤無任歡迎

由八月十日起至九月十日止

請看

布路洋行 新京日本橋通六〇三 日電話五八四四番

運到大批各種秋季衣料花樣新奇顏色特別入時爲各界需要起見犧牲血本特別大減價

由九扣至五扣不等

減價祇二星期勿失良機請早駕臨參觀無承歡迎

奉天外國語學院招生

日語專修科　初等科　一百名　（由初等科修業半年者可直昇入高等科）
高等科　五十名

教授科目　本院之教授較他校成功迅速於一年期內即可完成前半年熱心授以初等日本語讀本日語文法及普通應用會話後半年改爲高等科授以高等實用之日文會話及尺牘時文等

優待特典　畢業之後本院代爲物色職業藉免失職毫無噓僞絕對保證之

開學期日　康德二年八月十五日

學院地址　奉天工業區一馬路一號

奉天大同學院招生

科別　日語專修科　日語研究科　實務科

額數　各科六十名　插班生若干名

報名　八月十六日截止　開學八月二十日

校址　奉天小南關大街路

（備章函索即寄滿電二五八六）

緊要聲明

敬啓者敝號成立月餘刻已正式營業設在玉德棧舊址惟玉德棧之善後事宜及一切債權債務並其他關係等自有該東負責清理與敝號完全無涉深恐外方不明眞像因人事關係致生誤解特登此報聲明俾衆週知

八月一日　洮南裕德棧謹啓

送

腎虧遺精虛癆　肺病咯血咳嗽　療養法

（婦女調經養血赤白帶下亦有說明）

函索附郵二分北平廣甯伯街奚宅

南都電影館

美托洛影片公司最近之大傑作

九日開演　**男之世界**

主演　克拉克蓋布爾·維廉波耶爾·馬娜羅綺

十六夜日記　導演　內山英三　主演　森靜子

渡世三世相　主演　杉山昌三九　國德麿

皮膚恰劑

漫癢之皮膚病
疙疸・潰爛・錢瘡
鵝掌風等一回試之

(皮膚チャーム)

滲透療法之威力

不污不沾不痛而速有神効的顏面手足指間股間如生慢癢或患鵝掌風股間發燒錢瘡，小兒爛瘡，泡爛，凍傷等類以及面皰，斑點，刮臉後風腫，白斑癬，全身痒，疙疸等等荒腫熱痱等均有奇効，外用藥効力之良否無論何誰均能一目明瞭故不得有虛僞也，祈試用一瓶而評判之，定價金二角三角五角一圓全身用德用大瓶五圓

東京神田花房町 株式會社山崎帝國堂 振替東京一四六七番 電話下谷四〇三

各地有名藥舖均有出售 △滿洲代理店 大連市浪速町 奉天市加茂町 日本賣藥株式會社

內科 X光線科 小兒科

院長 醫學博士 吉田秀雄

吉田醫院

新京室町二丁目一 電話五九一一番

新京室町公學校對面

內科 小兒科

福島醫院

隨意入院

電話三八五八番

出售 福壽牌秫米

本秫米係用最新式機器毫不借水力完全乾製潔白如雪頗富滋養而營養價值優於大米並且味美價廉眞是衛生經濟兩界之至寶矣顧客諸賢請購一試方知言之不謬也

建築工程材料及其他各種貨物

應主顧之需要由本社專用鐵道岔線保管及裝卸

現在本社設立運送部爲便利諸君運送起見本社由專用鐵道岔線將建築材料及其他各種貨物保管及裝卸本社貨物場在鐵道北有石舖道路雖雨雪泥濘馬車汽車容易出入行走亦便利

新京住吉町四丁目四番地

滿洲製油株式會社

電話三一六〇七番

中國銀行

資本 銀元四千萬元 ◇ 資產 超過十萬萬元

營業要目

存款	定期存款 往來存款 特種存款 中外貨幣均可收存	穩固利厚 隨時抵借 領用支票 收付便利 憑摺收付 手續迅速
匯款	種類分電匯票匯信匯 分支行遍設各埠均可通匯 世界各國均可通匯	
押款	進口出口國外開信用證均可辦理	
代收款項	本埠外埠國內國外概可承辦	
兌換	中外貨幣日有行市價値克己	
放款	抵押放款貼現放款	
通信代理	通信辦事並代顧客辦理國外通信	
買賣證券	顧客委託承辦買賣	

南北滿分支行 瀋陽 哈爾濱 新京 吉林 黑龍江 綏化 大連 安東 營口 開原 公主嶺 山城鎭 錦州 通遼

(電報掛號六八九二)

孫玉泉國畫展覽會

奉天遼海國畫傳習所主辦孫玉泉先生携帶作品數百幅山水人物花卉翎毛無不精彩絕倫久博好評日人稱爲畫伯茲經友人挽留在大同報社由八月十日起至十二日止(星期六至星期一日)開會展覽三天敢請各界屆時參觀指導評判是荷

贊助人 袁潔珊 孫繩武 王希哲 富彭年 都甲文雄 山口源二 橫山八郎 衣瑞庭 韓紹衡 同啓

哈哈……

現在暑期將完秋節又到了夾單衣服齊備的時候敝行特由歐西辦來各樣暑秋兩種衣料絲絨錦花素綢緞毛織絨織花樣新奇無比而眞實減扣尤非其他商店曚混顧主者所可比及並定做男女滿西兩種新式新衣爲日無多幸希駕臨參觀方知言之不謬也

●商品由九扣至五扣不等

由八月一日起至八月廿一日止 減價三星期

新京日本橋通六四番地 印渡綢緞 大隆洋行 電話六二八二番

奉天日語學院女校招生

科別 日語專修科、初級中學、高中補習科
報名 自八月三日起至八月十五日爲止
開學 陽歷八月十六日(外埠生有證書者免考)
校址 奉天大南關下頭第七小學校舊址
(另有詳細簡章函索附郵票二分)

世界大同佛教總會啓事

在京幹事諸先生暨在京會員鑒 盂蘭盆會歷經辦理在案玆已屆期不遠經全體表決擴大舉辦定於夏歷七月十四日起至十六日止(即國歷十二十三十四等三日)在奎星街門牌一號本會院內搭棚設壇誦佛唸經製紮錢船施放餘口以及荷燈並備食糧賑濟貧民所有在京會員居住不無遷移未便通知爲此登報屆期務請光臨是荷

老火車牌牙膏・牙粉

品質高超・價目低廉・

凡人於早起之後、夜眠之前、若使用老火車牌牙膏或牙粉刷牙後、則心身上之爽快、口腔之清香、牙齒之潔白、實非言語所能形容者也、

各地貨店均有代售 隆同昌行牙粉工廠製

產婦人科 內小兒科 花柳病科

夜日診療 往診卽時 入院隨意

新都醫院

院長 醫學博士 饒村佑一
副院長 女医 饒村貞枝
医局員 女医 前田悌

本院 產院 核枝町三丁目(電二七六四) 東二条橋角
分院 朝日通 五五(電六四八〇)

生趣之由來

吾人生存世上、本各有天賦之樂趣、豈可輕易放棄、然有幾人、能全無缺憾而享受此天賦之福哉、查其原因、要皆不講衛生及多病之結束也、」

◻腎病殺人 ◻甚於刀兵

疾病中最可怕最損人者、莫如腎病、其殺人之多、較近年各處罹於刀兵者爲尤甚

腎病一除、則百病不侵、恢復生趣、庶幾有望、醫云、五人之中必有四人患此、如腰酸背痛風濕骨痛遺精便濁及便溺症等皆腎病先兆、急宜注意者也、更可慮者、有已患此病而不自知、至十分發作時、始覺其苦、然此時醫治已受講痛楚腎病之患眞不可輕忽也、

恢復生趣祇此一法

第威德補腎丸、爲補腎強身延年益壽之靈藥、爲恢復生趣之惟一聖品、服過者咸稱神效奇特、確能使服者如願以償欲享人生充份樂趣及百年高壽者盍速嘗試之、

▲第威德補腎丸各大藥房均有出售

滿洲國獨家經理 營口 源來盛洋行

胃腸病營養失調的治療劑

阿稗精是最近醫學界提倡應用的酵母製劑、其中含有極易消化的蛋白質・脂肪・鈣・鐵・各種維他命以及人體上必需的種々貴重營養要素、服之最有滋補作用、同時因其能催進消化液的分泌、輔助消化液的消化、在食慾增進・消化輔助上、可有最合理的治療効果。此外因其又能鼓勵疲勞組織、以增強體力調理腸的本能、以整飭便通、在健康保持上、也確是無上至寶。故以之作胃腸病及營養失調之治療劑、誰曰不宜。

主治 消化不良 食慾不振 營養失調 便通不整 常習便秘 腸加答兒 病後衰頹 乳兒綠便 發育不良

價格 五五片(四〇錢) 100片(一圓) 500片(二圓三五錢) 1000片(四圓五〇錢)
服法 每次四片、一日三次。(備有詳細說明書、函索即寄。)

增進食慾・輔助消化・補給營養

阿稗精 藥片

日本大阪市東區道修町 武田長兵衛商店股份有限公司
奉天出張所 奉天松島町二十番

34-222(0)

雷齋與其眞意義

觀乎指雷齋者除鮮菓外不食他物則此齋之提倡原爲促進夏令衛生而非致敬無稽之雷神似屬明甚自然新鮮良好的水菓及熟煮之青菜甚合夏季食用因其有潤腸涼血之作用也但僅僅一日之蔬食實不足保長夏之平安是故無論持雷齋或不持雷齋除時食良好水菓與青菜外均應間嘗一服韋廉士紅色清導丸此丸潤腸涼血與水菓青菜同功因其純係植物質製成其作用等於水菓與青菜中所含之自然鹽也

清導丸療便秘頭痛肝火胆疾氣脹腹痛助消化淨皮膚使口氣芬芳減痔瘡痛苦防瀉痢及其他通常夏令腸胃疾患藥性和平有似天然功效準確有如日出

請即服用清導丸以保君暑令平安喜樂可耳清導丸各藥房均有出售或向上海江西路四五一號韋廉士醫生藥局購備每瓶大洋七角六瓶三元五角郵力不取
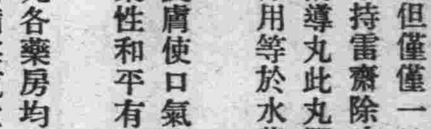
一切信件可由奉天和記洋行轉上海韋廉士醫生藥局